वार्षिक नगर विकास योजना

Annual Municipal Development Plan

आर्थिक वर्ष २०७६/०७७

ललितपुर महानगरपालिका

नगर कार्यपालिकाको कार्यालय

पुल्चोक, ललितपुर, ३ नं. प्रदेश, नेपाल

विषय सूची

सि.नं	विषय	पेज नं.
१	**ललितपुर महानगरपालिकाको परिचय**	१
	१.१ ऐतिहासिक पृष्ठभूमि	१
	१.२ ललितपुर महानगरपालिकाको नक्शा	२
	१.३ भौगोलिक अवस्थिति	३
	१.४ तथ्यांकिय जानकारी	३
	१.५ ऐतिहासिक तथा विश्व सम्पदा स्थल	४
२	ललितपुर महानगरपालिकाको चौथो नगर सभावाट पारित आर्थिक वर्ष २०७६/०७७ को नीति, कार्यक्रम तथा बजेट	७
३	चौथो नगर सभाका निर्णयहरु	२६
४	आय व्यय सारंश २०७६।०७७	६९
५	आ.व. २०७४।०७५ को यथार्थ, २०७५।०७६ को प्रस्तावित तथा जेष्ठ मसान्त सम्मको आय विवरण तथा २०७६।०७७ का लागि प्रस्तावित आय	७२
६	आ.व. २०७४।०७५ को यथार्थ, २०७५।०७६ को प्रस्तावित तथा जेष्ठ मसान्त सम्मको आय विवरण तथा २०७६।०७७ का लागि प्रस्तावित आन्तरिक आय	७५
७	आ.व. २०७४।०७५ को यथार्थ, २०७५।०७६ को प्रस्तावित तथा जेष्ठ मसान्त सम्मको आय विवरण तथा २०७६।०७७ का लागि प्रस्तावित आय	७८
८	आर्थिक वर्ष २०७६।०७७ को अनुमानित बजेट सारंश	८१
९	आर्थिक वर्ष २०७६।०७७ को अनुमानित बजेट	८२
१०	आर्थिक वर्ष २०७५।०७६ जेष्ठ मसान्तसम्मको वास्तविक खर्च, आ.व.२०७६।०७७ को अनुमानित चालु खर्च	९१
११	**आर्थिक वर्ष २०७६।०७७ को विषयगत योजना**	१०३
	११.१ लेखा समितिको योजना	१०५
	११.२ सार्वजनिक सेवा तथा क्षमता विकास समितिका योजना	१०५
	११.३ सामाजिक विकास समितिका योजना	१०६
	११.३.१ सामुदायिक विकास शाखाको योजना	१०६
	११.३.२ जनस्वास्थ्य शाखाका योजना	११०
	११.३.३ शिक्षा तर्फका कार्यक्रम	१११

	११.३.४ अमूर्त संस्कृति प्रवर्द्धन कार्यक्रम	११३
	११.३.५ संस्कृति प्रवर्द्धन सम्बन्धि वार्षिक दरबन्दी कार्यक्रम	११४
	११.४ पूर्वाधार विकास समितिका योजना	११९
	११.४.१ सडक कालोपत्र योजना	११९
	११.४.२ ढुङ्गा छाप्ने योजना	११९
	११.४.३ बाटो विस्तार योजना	१२०
	११.४.४ वडा भवन निर्माण	१२१
	११.४.५ सिंचाई कार्यक्रम	१२२
	११.४.६ रोड बोर्ड योजना	१२२
	११.४.७ सम्पदा संरक्षण सम्बन्धि योजना	१२२
	११.५ वतावरण तथा विपद व्यवस्थापन समितिका योजना	१२५
	११.५.१ ढल	१२५
	११.५.२ वन तथा भू संरक्षण	१२७
	११.५.३ विपद व्यवस्थापन	१२८
	११.५.४ पार्क	१२८
	११.६ आर्थिक विकास समितिका योजना	१३०
	११.६.१ पशु सेवा शाखा	१३०
	११.६.२ सहकारी शाखा	१३२
	११.६.३ पर्यटन	१३३
	११.६.४ व्यवस्थापन	१३४
	११.६.५ उद्योग	१३४
	११.६.६ कृषि तथा वन	१३५
१२	वडा स्तरीय योजना	१३६
१३	नगरस्तरीय गौरवका योजना	१८६

१. ललितपुर महानगरपालिकाको परिचय

१.१ ऐतिहासिक पृष्ठभूमि

धार्मिक, सांस्कृतिक एवं ऐतिहासिक, मन्दिरै मन्दिरको नगरीको रुपमा परिचित ललितपुर नगर नेपाल उपत्यकाको प्राचीन तथा महत्वपूर्ण ३ नगरहरु मध्ये र्सवप्राचीन नगर हो । अनुपम कलानगरीको रुपमा सुपरिचित यो नगर सफाई तथा अन्य कार्यहरु गर्न वि सं. १९७५ सालमा जारी भएको "पाटन सवाल" बाट "छेमडोल अड्डा"को नामबाट संचालन भई वि. सं. २००९ सालमा ललितपुर नगरपालिका, वि. सं. २०१८ सालमा ललितपुर नगर पञ्चायत, वि. सं. २०४७ सालमा पुनः ललितपुर नगरपालिका र वि. सं. २०५२ सालमा ललिपुर उप(महानगरपालिकाको रुपमा कायम भएको छ र २०७३।१२।१० मा ललितपुर महानगरपालिकाको रुपमा कायम भएको छ । यसरी ललितपुर महानगरपालिका नेपालको जेष्ठ नगरपालिका हो ।

काठमाडौं उपत्यकाको प्रसिद्ध तीन शहरहरु मध्ये ललितपुर सवभन्दा पुरानो शहर मानिन्छ । यस शहरलाई प्राचीन कालदेखि हालसम्म समय अनुसार विभिन्न नामले चिनिदै आएको छ । जस्तै यल, युपग्राम, ललितपत्तन, ललितापुरी, मानिङ्गल, पाटन आदी । साहित्यिक श्रोत र जनश्रुतिअनुसार ललितपुर शहर किरातकालमा नै स्थापना भैसकेको थियो । उक्त जनश्रुति अनुसार ललितपुरको अर्को नाम "यल" पहिलो किराती राजा यलम्वरको नामबाट राखिएको हो । जनश्रुति तथा यहाँको रीतिरिवाज पनि ललितपुर शहर र किराँतहरुको प्राचीन सम्वन्ध देखाउन सहयोग गर्दछ । कालखु स्थित पट्को डाँ (किरात दरवार), ८०० किराती मारिएको ठाँउ भनि चिनिने च्यासल, हालसम्म पनि किरातिहरु वर्षो एकपटक आई पूजा गर्नु पर्ने त्यागल स्थित सिद्धिलक्ष्मी मन्दिरको परिसरमा रहेका देवताहरु, तिखिदेवल स्थित शिवजीको मन्दिर आदिले किराँत र ललितपुरको प्राचीन सम्बन्ध थियो भन्ने प्रष्ट हुन्छ ।

यस शहरको प्राचीनताको बारेमा प्रमाणित रुपमा प्रकाश पार्ने पुरातात्विक श्रोतहरुको अभाव छ । तर केही वंशावलीहरुले भारतका मौर्य सम्राट अशोक इ.पू. २५० तिर काठमाडौं उपत्यकाको भ्रमण गरेको र उनले ललितपुरको चारकुना चार र विचमा एक समेत गरेर पाँच स्तूपको स्थापना गरेको कुरा उल्लेख गरेका छन । हालसम्म पनि ललितपुर चारदिशामा चारवटा प्राचीन स्तुपहरु रहेका छन । जुन अशोक स्तुपको नामले प्रख्यात छ ।

ललितपुर क्षेत्रमा प्राचीन समयदेखि नै बस्ती वसिसकेको र एउटा केन्द्रको रुपमा विकास भैसकेको कुरामा दुइमत छैन । लिच्छविकालमा यो क्षेत्र युपग्राम नामले चिनिन्थ्यो । यहाँ पूर्व दिशामा दीपावती नगर (गईट) दक्षिण दिशामा मतीनगर (लगनखेल), पश्चिम दिशामा शिलापुर दानागिरि (पुल्चोक), उत्तर दिशामा ललितारण्य (कुम्भेश्वर) र मध्य भागमा स्वस्तिक आकारको मंगलबजार रहेको बर्णन पाइन्छ । त्यस्तैगरी पूर्व दिशामा श्री बालकुमारी, दक्षिण दिशामा बटुकभैरव र श्रीमहालक्ष्मी, पश्चिम दिशामा खड्गयोगिनी र उत्तर दिशामा चामुण्डादेवी रहेको छ । लिच्छवी कालका पुरातात्विक श्रोतहरु अभिलेख, मूर्ति, ढुङ्गेधारा, जलद्रोणी आदि प्रसस्तै मात्रामा प्राप्त भएबाट लिच्छविकालमा ललितपुर पूर्ण रुपमा विकास भै सकेको बुझिन्छ । यहाँ रहेका २४ वटाभन्दा बढी लिच्छविकालिन शिलालेख, पहिलो शताव्दीको च्यासलको गजलक्ष्मी, हौगलको हारती, बगलामुखिको मातृकाहरुको मूर्ति, सिकुबहीको उमामहेश्वर, चण्डेश्वरी मन्दिर अगाडीको उमामहेश्वरको मूर्ति, खपिँछे भैरब मन्दिरको परिसरमा रहेको शिलालेख सहितको जलद्रोणी, अभिलेख सहितको ढुङ्गेधारा आदि प्राप्त भएबाट लिच्छविकालको युपग्रामको बनौट कला कौशल केही विकास हुन्दै आएको बुझिन्छ । हालसम्म यस ललितपुर उप(महानगरपालिका क्षेत्रमा २४ वटा लिच्छविकालका शिलापत्रहरु पाइएका छन । आजसम्म प्राप्त शिलालेखहरु मध्ये पहिलो अभिलेख स्वथ टोलको संवत् ४११ को अभिलेखलाई पनि लिन सकिन्छ । त्यस्तैगरी पाटन बाहालुखाको सम्वत ४३५ को दण्डनायक र र्सवदण्डनायकको उल्लेख परेको छ भने सम्वत् ६७ को नरेन्द्रदेवको अभिलेखमा युपग्राम, भट्ट र माप्चोक अधिकरणको अधिकार हर्टाईएको ब्यहोरा परेको छ । यहि लिच्छविकालको युपग्राम नै पछि गएर पाटन तथा ललितपुर भन्न थालियो । यल, पाटन, ललितपटन, ललितापुरी, ललितपुर, मनिङ्गल आदि नामले प्रख्यात यस नगर मल्लकालमा छुट्टै राज्यको रुपमा रहेको थियो । मध्यकालको बौद्ध धर्म र संस्कृतिको केन्द्रको रुपमा विकास हुनुको साथै कला र संस्कृतिको दृष्टिबाट महत्वपूर्ण केन्द्रको रुपमा रहिरह्यो । यसैले आज यस नगरलाई ऋष्तथ या ँप्लभ ब्चतक को नामले चिनिन सफल भएको हो । ललितपुर नगरका भौतिक सम्पदाको प्राचिनता बारे धेरै अगाडिसम्म पुग्नसक्ने प्रमाणहरु नपाइएता पनि मल्लकालको

पूवार्धमा बनेका सम्पदाहरु हालसम्म पनि जीवित नै रहेका छन् । बंशावली तथा अन्य केही स्रोतहरुले वरदेवको हजुरबाबुले (राज प्रसाद) दरबार बनाइएको, सन् ११७६ रुद्र देवले पाटन दरबारको एक चोक निर्माण गरेको उल्लेखहरु पाइएको छ ।

१.२ ललितपुर महानगरपालिकाको नक्शा

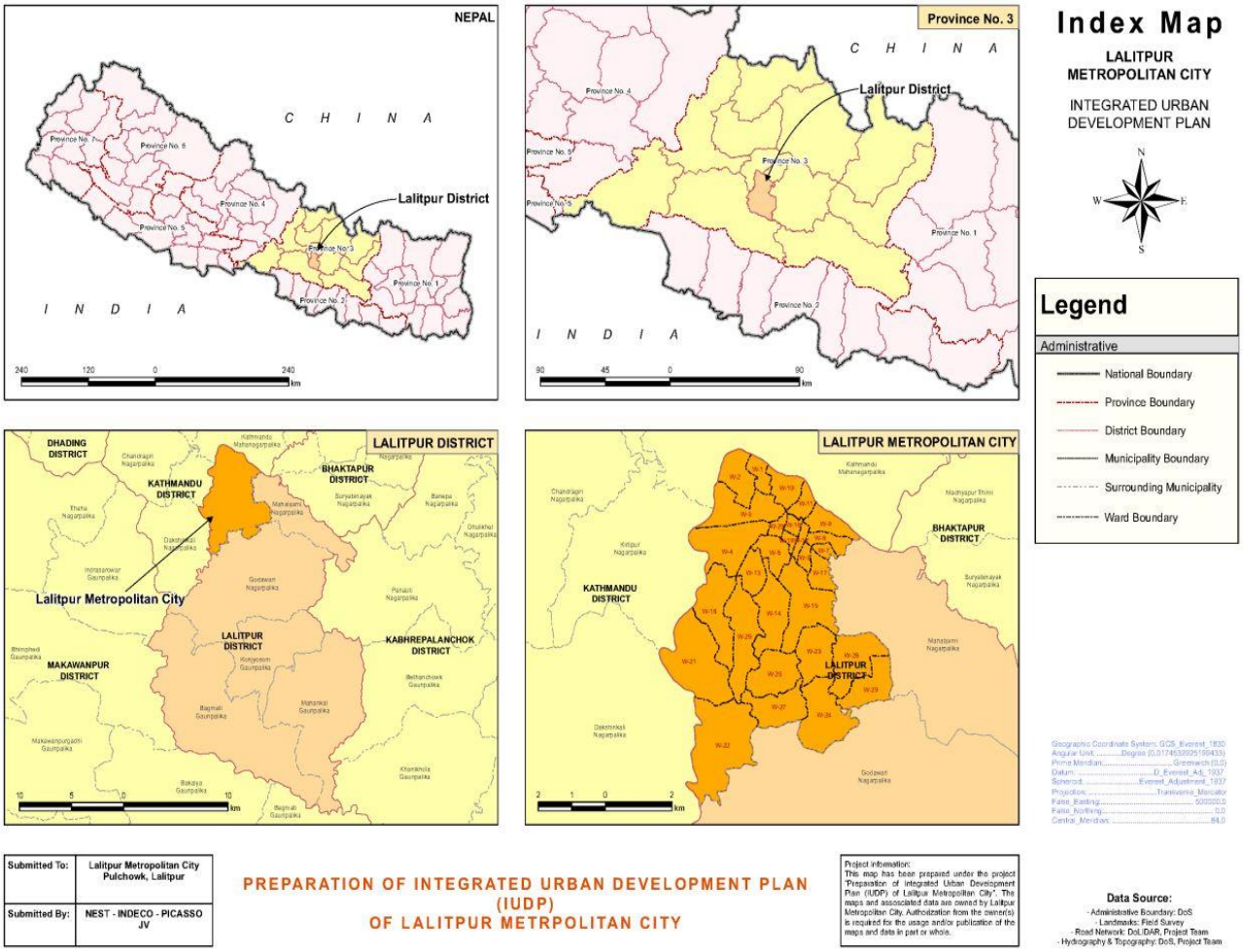

१.३ भौगोलिक अवस्थिति

अवस्थिति : अक्षांश : २७.६२° देखि २७.६९ ° उत्तरी

देशान्तर : ८५.२९ ° देखि ८५.३६ ° पूर्वी

सिमाना : पूर्वमा : महालक्ष्मी नगरपालिका

पश्चिममा : कीर्तिपुर नगरपालिका र काठमाडौँ महानगरपालिका

उत्तरमा : काठमाडौँ महानगरपालिका

दक्षिणमा : गोदावरी नगरपालिका

उचाइ : समुन्द्री तह देखि १२८० मि. माथि

क्षेत्रफल : ३६.१२ वर्ग कि.मि.

वडा विभाजन : २९

सबैभन्दा ठूलो वडा : २२ (३.८८ वर्ग कि.मि.)

सबैभन्दा सानो वडा : १९ (०.१६ वर्ग कि.मि.)

१.४ तथ्यांकिय जानकारी

जनसंख्या (२०६८ को जनगणना अनुसार)

कुल जनसंख्या : २,८४,९२२
पुरुष : १,४५,९२४
महिला : १,३८,९९८
जम्मा घरधुरी : ७०,२५६

वडा	घरधुरी	जनसंख्या	पुरुष	महिला	जनघनत्व (प्रति वर्ग कि.मि.)	क्षेत्रफल (वर्ग कि.मि.)
१	२,२२१	८,४३४	४,६६५	३,७६९	१७,५३३	०.४८१
२	४,८३९	१९,०६१	१०,३६९	८,६९२	१७,१४८	१.१११५
३	३,५२८	१४,०८२	७,३१५	६,७६७	८,५२२	१.६५२३
४	३,९१३	१५,३६७	७,५८०	७,७८७	७,५३८	२.०३८६
५	१,५१६	६,४०४	३,१५२	३,२५२	८,३८७	०.७६३५
६	१,५६३	६,७८०	३,४७४	३,३०६	२७,९५०	०.२४२६
७	१,८३९	७,८४९	४,०७५	३,७७४	३७,४१७	०.२०९८
८	२,८१६	११,४००	५,९५८	५,४४२	२३,८४५	०.४७८१
९	३,४८४	१३,९०८	७,३८५	६,५२३	१८,१४६	०.७६७७
१०	१,७२९	५,५५४	३,५०८	३,०४६	८,६०२	०.७६१९
११	२,४६०	१०,१०९	५,४०३	४,७६०	२२,४०३	०.४५१२

वडा	घरधुरी	जनसंख्या	पुरुष	महिला	जनघनत्व (प्रति वर्ग कि.मि.)	क्षेत्रफल (वर्ग कि.मि.)
१२	२,३५२	१०,३४९	५,३०१	५,०४८	४५,४१७	०.२२७९
१३	३,७७२	१४,८६७	७,४००	७,४६७	१९,७८८	०.७५१३
१४	५,४३८	२१,२३२	१०,५१८	१०,७१४	१२,३४१	१.७२०५
१५	३,४८०	१३,८५८	६,९९९	६,८५९	६,०७६	२.२८०७
१६	२,०५८	१०,१३९	५,००७	५,१३२	४५,५६०	०.२२२५
१७	२,६७८	१०,६४४	५,५५१	५,०९३	१७,६८७	०.६०१८
१८	२,००७	८,१४६	४,११२	४,०३४	४,०६२	२.००५६
१९	१,७७४	७,३८५	३,७७९	३,६०६	४५,५१४	०.१६२३
२०	३,१२१	१२,३८०	६,३४२	६,०३८	५४,२२०	०.२२८३
२१	१,०५६	४,९२७	२,४५२	२,४७५	१,५५४	३.१६९६
२२	१,३०४	५,९६६	२,९८१	२,९८५	१,५३४	३.८८८४
२३	१,८५४	७,००२	३,६४५	३,३५७	४,७६५	१.४६९६
२४	१,३२४	५,६७६	२,७९०	२,८८६	२,५७७	२.२०२२
२५	२,९९६	११,५७५	५,८२३	५,७५२	५,४७८	२.११३१
२६	१,३७७	५,८९३	२,८३४	२,९७९	३,७५०	१.५५
२७	१,०२०	४,२७९	२,१२८	२,१५१	२,९७६	१.४६७५
२८	१,६६७	६,५७७	३,३१५	३,२६२	३,६४६	१.८०३७
२९	१,०७०	४,१५९	२,०६३	२,०९६	३,२०९	१.२९६२
जम्मा	७०,२५६	२,८४,९२२	१,४५,९२४	१,३८,९९८	४,७७,६४५ (१६,४७०.५२ औशत)	३६.१२

१.५ ऐतिहासिक तथा विश्व सम्पदा स्थल

१.५.१ विश्व सम्पदा स्थल

युनेस्कोले विश्व सम्पदा स्थल घोषित ७ क्षेत्र मध्ये एक "पाटन दरवार क्षेत्र" तथा यसका वरपरका क्षेत्र

१) पाटन दरवार क्षेत्र

क) सुन्दरी चोकः यस चोक भित्र कलात्मक तुसा हिटि रहेको छ ।

ख) मुलचोकः यो पाटन दरवार क्षेत्रमा रहेको ३ प्रमुख चोकहरु मध्ये सबै भन्दा ठूलो चोक हो ।

ग) केशव नारायण चोकः

घ) कृष्ण मन्दिरः दरवार क्षेत्रमा रहेको भगवान श्री कृष्णको यो मन्दिर १७ औं शताब्दिमा सिद्धिनरसिंह मल्लले वनाएका हुन् । शिखर शैलीमा निर्मित यो मन्दिर ढुंगाबाट निर्माण गरिएको छ । नेपालको एक मात्र २१ गजुर भएको मन्दिर हो

ङ) तलेजु मन्दिरः

च) पाटन संग्राहलय

१.५.२ ऐतिहासिक स्थल

१) कुम्भेश्वर मन्दिर: कुम्भेश्वर मन्दिर ललितपुरको एक मात्र पांचतल्ले मन्दिर हो । यो शिव मन्दिर वि.सं. १३९२ मा राजा जयस्थिति मल्लको पालामा निर्माण भएको हो । जनै पूणिर्माका दिन यहां ठूलो मेला लाग्दछ ।

२) हिरण्यवरवर्ण महाविहार: तिन तले पेगोडा शैलीको यो मन्दिर शाक्यमुनी वुद्धको हो । स्वर्णमन्दिर नामले प्रसिद्ध यो महाविहार १२ औं शताब्दीमा राजा भाष्कर मल्लले निर्माण गरेका हुन् ।

३) महावौद्ध: १५८५ मा निर्मित शिखर शैलीको यो मन्दिरलाई हजार वुद्धको मन्दिर पनि भनिन्छ । यो मन्दिरमा टेराकोटा कारीगरीको उत्कृष्ट नमूना देख्न सकिन्छ ।

४) च्यासल स्थित ज्यापु समाज संग्राहलय

५) सदर चिडियाखाना

१.६ प्रमुख सम्पदा स्थल

प्रमुख पोखरीहरु :	प्रमुख बौद्ध स्तुपहरु	प्रमुख मठमन्दिरहरु
न्हु पोखरी	पुल्चोक स्तुपा	कृष्ण मन्दिर
पिम्बहाल पोखरी	लगनखेल स्तुपा	तलेजु मन्दिर
प्रयाग पोखरी	इबहि स्तुपा	भिमसेन मन्दिर
जावलाखल पोखरी	टेटा स्तुपा	कुम्भेश्वर महादेव मन्दिर
सप्त पाताल पोखरी	**प्रमुख बौद्ध विहारहरु**	बंगलामुखी मन्दिर
पूर्णचण्डी पोखरी	हिरण्यवर्ण महाबिहार	बालकुमारी मन्दिर
कुमारीपाटी पोखरी	रुद्रवर्ण महाविहार	महालक्ष्मी स्थान
धपाखेल नागदह	रत्नाकर महाबिहार	वटुक भैरव
प्रमुख ढुङ्गेधाराहरु :	यशोधर महाबिहार	रातो मच्छिन्द्र नाथ
सुन्धारा हिटी	जेष्ठवर्ण महाबिहार	मिननाथ मन्दिर
आल्को हिटी	धर्मकीर्ति महाबिहार	पूर्णचण्डी (सिद्धिलक्ष्मी) मन्दिर
कोन्टि हिटी	दत्तनाम महाबिहार	महाबौद्ध
च्यास: हिटी	गूणलक्ष्मी महाबिहार	हरिसिद्धि भवानी मन्दिर
टंग हिटी	चक्रवर्ण महाबिहार	विश्वनाथ मन्दिर
पुच्च हिटी	बज्राकिर्ति महाबिहार	चारनारायण मन्दिर
जावलाखेल हिटी	रुद्रदेव महाबिहार	हरिशंकर मन्दिर
लगनखेल हिटी	वैष्यवर्ण महाबिहार	सिद्धिविनायक
गईटल हिटी	मयुरवर्ण महाबिहार	धुम्र विनायक
मंग हिटी	जय मनोहर महाबिहार	बालकुमारी, भञ्ज्याङ्ग
मण्डप हिटी	श्री बच्छ महाबिहार	सप्तऋषी
ईकु हिटी	बलाधार महाबिहार	हरिहर
चारीचा हिटी	अक्षयश्वर महाबिहार	आदिनाथ स्नान मण्डल
थपा हिटी	रक्षेश्वर महाबिहार	शिव मन्दिर
सिन्चा हिटी	लोकाकिर्ति महाबिहार	तछला देवि
नु:ग हिटी	नापीचन्द्र महाबिहार	बत्सला देवि
त्यागा हिटी	गोपीचन्द्र महाबिहार	अष्ट भुजा देवि

प्रमुख पोखरीहरु :	प्रमुख बौद्ध स्तुपहरु	प्रमुख मठमन्दिरहरु
नारा हिटी	ललितचन्द्र महाबिहार	बुद्ध मन्दिर, थाना गाँऊ
नट्वा हिटी	सप्तपुर महाबिहार	सत्य नारायण मन्दिर
च्यावा हिटी	पध्मोच्च महाबिहार	शंख नारायण मन्दिर
फुचो हिटी	राज श्री महाबिहार	सुर्यबिनायक, बाफल
कोन्टिपुखु हिटी	मणिमण्डप महाबिहार	लोकेश्वर, धालछेँ
वासा हिटी	चन्द्रसूर्य महाबिहार	इच्छावर्नेश्वर महोदव (गंचा महादेव)
दथु हिटी	जयश्री महाबिहार	नाथेश्वर महादेव, तेता
व्याचा हिटी	गुस्तल महाबिहार	पुखुसि महादेव, त्यागल
अम्रि हिटी	लोक किर्ति महाबिहार	दश अवतार, मुननी
हिकु हिटी	थवीर पात्र महाबिहार	शंखमूल मसान दीप
कुसुन्ती हिटी	कामुकनाम महाबिहार	चाकुपाट खटल गणेश मन्दिर
वालिमा हिटी	इति राज महाबिहार	तापाहिटी गणेश मन्दिर
कनिवा हिटी	जेष्ठवर्ण महाबिहार	सैंठु गणेश मन्दिर
सुब्बा हिटी	बसुच्च महाबिहार	कान देवता मन्दिर

ललितपुर महानगरपालिकाको चौथो नगर सभामा नगर प्रमुख श्री चिरीबाबु महर्जनद्धारा प्रस्तुत आर्थिक वर्ष २०७६/०७७ को नीति, कार्यक्रम तथा बजेटको प्रस्तुति

२०७६ असार १०

श्रद्धेय प्रमुख अतिथिज्यू,

श्रद्धेय विषेश अतिथिज्यूहरु,

अतिथि महानुभावहरु,

नगर सभा सदस्यहरु,

अन्य उपस्थित महानुभावहरु,

ललितपुर महानगरपालिकाको यस ऐतिहासिक कार्यक्रममा आफ्नो अमुल्य समय दिनुभई हाम्रो आमन्त्रणलाई स्वीकार गरी पाल्नुहुने प्रमुख अतिथिज्यू, विषेश अतिथिज्यूहरु, अतिथि महानुभावहरु, नगर सभा सदस्यहरु प्रति मेरो व्यक्तिगत एवं महानगरपालिका परिवारको तर्फबाट हार्दिक स्वागत गर्न चाहन्छु । देशमा संघीय लोकतान्त्रिक गणतन्त्र स्थापना गर्न तथा जनतालाई सार्बभौम एवं अधिकार सम्पन्न बनाउने अभियानमा आफ्नो जीवनको आहुती दिनुहुने सम्पूर्ण ज्ञात अज्ञात शहिदहरु प्रति भावपुर्ण श्रद्धान्जली अपर्ण गर्दछु । कला र संस्कृतिको धरोहरको रुपमा परिचित २०७५ साल पौष २ गते १०० औं वर्षमा प्रबेश गरेको नेपालकै ज्येष्ठ नगरी ललितपुर महानगरपालिकाको यस चौथो नगर सभावाट आगामी आर्थिक वर्ष ०७६/७७ का लागि प्रस्तावित नीति, कार्यक्रम तथा बजेट यस समारोहमा प्रस्तुत गर्न पाउँदा मैले गौरवान्वीत महशुस गरेको छु ।

सन् २०३० सम्ममा गरिवीका सबै स्वरुपहरुको उन्मुलन गर्ने उदेश्य बोकेको **दिगो विकास लक्ष्य** अनुरुप सहभागितामुलक योजना तर्जुमा पद्धतीको मुल्य र मान्यतालाई आत्मसाथ गर्दै महानगरको विद्यमान अवश्था, भौगोलिक तथा सांस्कृतिक विविधता, कला संस्कृति लाई बोध गर्दै शहरी गरिवी न्यूनीकरण गर्ने, बेरोजगारी कम गर्ने, स्वास्थ्य सेवा सुनिश्चित गर्ने, गुणस्तरीय शिक्षा प्रदान गर्ने, लैङ्गिक समानता कायम गर्ने, फोहर व्यवस्थापन र बढ्दो सवारीको व्यवस्थापन हाम्रा लागि चुनौतीपूर्ण रहेको सन्दर्भमा महानगरको आन्तरीक आय स्रोतको पहिचान तथा समुचित व्यवस्थापन, उत्पादनशील श्रोत साधनमा समान पहुंच पुग्न नसक्दा महिला, बालबालिका, दलित, आदिबासी जनजाति, अपाङ्गता भएका व्यक्ति, जेष्ठ नागरीक तथा पिछडीएको वर्ग, समुदाय तथा क्षेत्रको आर्थिक सामाजिक स्थितिमा अपेक्षित सुधार ल्याउन समाबेशी विकासलाई उपलब्धीमुलक बनाउन अतिआवश्यक छ ।

उल्लेखित समस्या तथा चुनौती सामना गर्न जनप्रतिनिधिहरुको मतक्यताका साथ साझाअठोट, राजनैतिक समझदारी, विकासप्रति जनताको उत्साह, राष्ट्रसेवक कर्मचारीहरुको निरन्तर प्रयास, नागरीक समाज, निजी क्षेत्र, राष्ट्रिय तथा अन्तराष्ट्रिय गैरसरकारी संघ संस्थाहरुको विकास प्रकृयामा सहभागीता, सांस्कृतिक विविधता, सुचिकृत विश्व सम्पदा, अद्वितिय कला र विशिष्ट सनातन लोक संस्कृति, पर्यटकिय क्षेत्रहरु महानगरको विकासको सम्भावनाको रुपमा रहेका छन् ।

स्थानीय सरकारको गठन पश्चात ललितपुर महानगरपालिकाको बर्तमान कार्यपालिकाले दुई वर्षको कार्यकाल पुरा गरेको छ । यो दुई बर्ष महानगरलाई समृद्ध, सुशासित र सुबिधायुक्त बनाउने सम्बन्धमा आम महानगरबासी तथा कार्यपालिका आफैले पनि अपेक्षा गरे अनुरुपको कार्य गर्न अनेकौं चुनौती सामना गर्नु परेको छ । जसमा स्थानीय सरकारले कानुन बनाउँदा संघीय र प्रदेश कानुनसँग नबाझिने गरी बनाउँने संबैधानिक प्राबधान बमोजिम संघ र प्रदेशको कानुन बेगर स्थानीय सरकारलाई आबश्यक कतिपय कानुन समेत निर्माण हुन सकेको छैन । संघले फाल्गुण मसान्त र प्रदेशले चैत्र मसान्तसम्ममा स्थानीय सरकारलाई राजश्व बांडफांड र वित्तिय अनुदानको विवरण उपलब्ध गराउनु पर्नेमा सो समयसिमा भित्र प्राप्त हुन समेत नससकेका कारण स्थानीय सरकारको बजेट तथा योजना तर्जुमा प्रभावित भएको छ ।

उपस्थित आदरणीय महानुभावहरु, अव म चालु आ.ब.२०७५/०७६ मा गरिएका केही उल्लेखनीय कार्यका बारेमा संक्षेपमा निवेदन गर्दछु ।

- नगरपालिका प्राङगणमा आवश्यक सुधार गरी राष्ट्रिय विभुती अरनिकोको शालिक अनाबरण भएको ।
- पुल्चोक देखि थापाथली बागमती पुलसम्म Flyover निर्माणका साथै चक्रपथको चारस्थानमा Intersection Flyovers निर्माणका लागि परामर्शदातासंग संझौता भई कार्य प्रारम्भ भएको ।
- ललितपुरको मूख्य सडकहरुमा स्मार्ट सडक बत्ती जडान टेण्डर प्रकृया अन्तिम चरणमा पुगेको छ ।
- विकासको दिगोपनका लागि वडाहरुको आफ्नै भवन निर्माण अभियानको रुपमा सन्चालन भएको र आगामी दुई बर्षमा सबै वडाको आफ्नै वडा भवन हुनेछ ।
- सम्पदा पुनःनिर्माणमा स्थानीय विज्ञको सम्लग्नता गरी उपभोक्ता समिति परिचालन गरिएको छ । जनस्तरवाट सम्पदा संरक्षण कार्य शुभारम्भ अन्तर्गत पाटन दरवार क्षेत्रस्थित श्री भिमसेन मन्दिर पुनःनिर्माण थालनी भएको छ ।
- एशियाली विकास बैंक/PID को सहयोगमा लगनखेलवाट शंखमुलसम्मको ढल निर्माणका लागि MOU सम्झौता भई टेण्डर प्रकृयामा बढेको ।
- सवारी चापलाई व्यवस्थीत गर्न महानगरभित्र पांच स्थानमा आधुनिक प्रविधिको Traffic Lights जडान प्रकृया बढेको र सम्पदा क्षेत्र लगायत नगरका भित्री भागमा ट्राफिक व्यवस्थापन सुधारका लागि अध्ययन पुरा भएको छ ।
- सडक सन्जालमा आधारीत मेट्रीक प्रणालीद्धारा घर नं. वितरण गर्ने योजना सम्झौता भई कार्यप्रारम्भ भएकोछ ।
- ललितपुर महानगरपालिकालाई साइकल मैत्री शहर निर्माणको अभियानमा साइकल लेन निर्माणको बोलपत्र आव्हान भएको ।
- ललितपुरको ऐतिहासिक पूर्णचण्डी पोखरी पुरानै स्वरुपमा निर्माण प्रारम्भ गरिएको र लगनखेलस्थित न्हू: पुखु मर्मत सुधार प्रारम्भ गरिएको ।
- महानगरपालिका वडा नं.८ गुइटोलमा आपतकालिन सामाग्री सहितको विपद् व्यवस्थापन केन्द्र भवन सन्चालनमा आएको । वडा नं २२ बुंगमतीमा बहुउदेश्यीय आपतकालिन आश्रय भवनको शिलान्यास भई निर्माणाधिन रहेको ।
- २०७५ सालको राष्ट्रिय भूकम्प दिवस ललितपुर महानगरपालिकाको नेत्रृत्वमा सम्पन्न भएको ।
- विश्व कला परिषदवाट ललितपुर विश्वको ३५औं कला नगरी घोषणा हुन सफल भएको ।
- संस्कृतिविद् वाङमय सताब्दी पुरुष श्री सत्यमोहन जोशी बैशाख ३०, २०७६ मा १००औं बर्षमा प्रबेश गरेको पावन अवसरमा अपार जनसमुहविच रथारोहण गरी नगर परिक्रमा गरिएको ।
- गत बर्ष CityNet को कार्यकारी सदस्यमा निर्वाचित भएपश्चात विविध योजना ल्याउन सफल भएकोमा यही आउँदो November महिनामा CityNet को कार्यसमिति बैठक बिश्व सम्पदा क्षेत्र सम्बन्धी अन्तराष्ट्रिय सम्मेलनको आयोजना ललितपुर महानगरले गर्ने भएको छ ।

आगामी आ.ब.०७६/०७७ का लागि बजेट तर्जुमा गर्दा लिइएका आधारहरु :

- नेपालको संविधान २०७२ ले परिलक्षित गरेका निर्देशक सिद्धान्त तथा नीतिहरु,
- स्थानीय सरकार संचालन ऐन, २०७४
- दिगो विकासका लक्ष्यले निर्धारण गरेका क्षेत्रहरु,
- सार्वजनिक खरिद ऐन, २०६३ र खरिद नियमावली, २०७६
- आर्थिक प्रशासन नियमावलीले निर्दिष्ट गरेका व्यवस्थाहरु,
- यस महानगरपालिकाको दीर्घकालीन सोच,

- राष्ट्रिय योजना आयोगको पन्ध्रौ योजना आधार पत्र एवं आगामी आर्थिक वर्षको बजेट तर्जुमा सम्वन्धी प्राप्त मार्गदर्शन,
- सङ्घीय तथा प्रदेश सरकारवाट प्राप्त निर्देशन
- स्थानीय तहको योजना तर्जुमा दिग्दर्शन, २०७५

उपस्थित आदरणीय महानुभावहरु,

"ललितपुर नगर स्वस्थ समुन्नत सांस्कृतिक शहर" भन्ने दीर्घकालीन सोच सहितको नाराले समग्र नगरको विकासका लागी तर्जुमा गर्नुपर्ने आवधिक योजनालाई निर्देशित गरेको छ। नेपालको संविधान, २०७२ र स्थानीय सरकार संचालन ऐन, २०७४ ले प्रदान गरेको कार्य जिम्मेवारी समेत बहन गर्ने गरी आगामी आ.ब.०७६/७७ को बजेट तर्जुमा गर्दा देहायका क्षेत्रहरुलाई प्राथमिकता दिइएको छ।

क) सार्वजनिक सेवा प्रवाह, सुशासन, पारदर्शिता र जवाफदेहीता।
ख) दिगो शहरी पुर्वाधार बिकास।
ग) संस्कृति सम्पदा संरक्षण र पुनर्निर्माण।
घ) पर्यटन बिकासको माध्यमबाट आर्थिक बृद्धि।
ङ) वातावरण मैत्री स्थानीय शासन व्यवस्था।
च) बालमैत्री स्थानीय शासन व्यवस्था।
छ) लैंगिक समानता तथा सामाजिक समावेशीकरण ।
ज) अपाङ्गतामैत्री पूर्वाधार निर्माण ।
झ) स्वास्थ्य क्षेत्रमा सर्वसाधारणको पहुंचमा बृद्धि।
ञ) भूकम्प पुनर्निर्माण र विपद न्यूनीकरण ।
ट) मानव संशाधन विकास तथा गरिवी न्यूनीकरण ।
ठ) निजि क्षेत्र, गैरसरकारी संस्था र नागरीक समाजसँग विकासमा साझेदारी।
ड) विषादीरहित करेसाबारी तथा कौसीखेती प्रबर्द्धन र कृषिमा आधुनीकीकरण।
ढ) वडालाई विकासको केन्द्रविन्दु बनाउने अभियान।
ण) एकघर एक उद्यमको अवधारणा।

उपस्थित आदरणीय महानुभावहरु,

महानगरले आगामी आ.ब.२०७६/०७७ मा योजना तर्जुमा तथा कार्यान्वयन गर्न निम्न लिखित क्षेत्रगत नीतिहरु प्रस्ताव गरीएको छ।

क, पूर्वाधार विकास नीति :

<u>सडक तथा ढल,</u>

- महानगरपालिका क्षेत्रमा सडक तथा ढल निर्माण गर्दा महानगरको पुर्वाधार विकास अवधारणा अनुसार कार्यान्वयन गरिनेछ।
- सार्वजनिक जग्गामा कुनै पनि संरचना निर्माण गर्न माग भई आएमा सो विषयमा निर्माण हुने संरचनाको औचित्य र आवश्यकताका आधारमा कार्यपालिकाको निर्णय पश्चात मात्र कार्यान्वयन गरिनेछ।
- महानगरपालिका क्षेत्रभित्र सडक, ढल, खानेपानी, भवन तथा पार्क व्यवस्थापन जस्ता बहुबर्षिय योजना कार्यान्वयन गर्न रणनितिक/आवधिक योजना तयार गरिनेछ।
- प्रत्येक वडामा न्यूनतम एक सार्वजनिक शौचालय र सार्वजनिक स्थल उपलब्ध भएसम्म एक हरियाली पार्क निर्माण गर्ने नीति लिइनेछ।

- ५० लाख रुपैया सम्मको लागत साझेदारी गर्न इच्छुक नीजि लगानी कर्तालाई वढीमा १० वर्ष सम्म संचालन गर्ने गरी सम्बन्धीत वडाले आवश्यकता अनुसार सार्वजनिक शौचालयको निर्माण र संचालन सार्वजनिक नीजि साझेदारी अवधारणा अनुसार सम्झौता (MOU) गर्न सक्ने नीति लिईनेछ ।
- मंगलबजार, जाउलाखेल र लगनखेल लगायतका स्थानमा तोकिएको संरचना र अवधि अनुसार संचालनमा ल्याउने गरी निजी सार्वजनिक साझेदारी अवधारणामा सार्वजनिक शौचालय निर्माण गर्ने नीति लिईनेछ ।
- सडकमा नयाँ पिच गर्दा खानेपानी, ढल तथा विद्युत पोल लगायतका पूर्वाधार पुगेका सडकहरुलाई प्राथमिकता दिईनेछ । हटाउनु पर्ने विद्युत पोल, खानेपानी पाईप लगायत Utility समेत पिचको BoQ मै समावेश गर्ने र पिच कार्यको नमूना ल्याव टेष्ट जनप्रतिनिधिले औल्याएको स्थानको लिने र सोको रिपोर्ट अनिवार्य रुपमा पेश गर्ने गरी ल.ई.मा नै समावेश गर्ने व्यवस्था मिलाईनेछ ।
- नगर क्षेत्रका ४ मिटर भन्दा घटी चौडा भएका र वारपार नखुलेका सडकहरुमा प्राविधिक सम्भाव्यताको आधारमा पिसिसि नगर्ने र घनावस्ती, सम्पदा क्षेत्र तथा पर्यटकीय स्थानहरुमा आवश्यकतानुसार ईट्टा, ढुङ्गा र ब्लक छाप्ने कार्य लाई प्राथमिकता दिइनेछ ।
- बोलपत्र प्रकृयालाई प्रतिस्पर्धि, पारदर्शी र व्यवसायी वनाउने उद्देश्यका लागि ई- विडिङ व्यवस्थालाई निरन्तरता दिईनेछ।
- नयाँ ढल निकास योजना संचालन गर्दा खुल्ला रुपमा वा नदीमा ढल निकास नगर्ने गरी ढलको विसर्जन स्थलमा ट्रिटमेन्ट प्लान्ट सहित त्यसको Inlet र Outlet को व्यवस्था पश्चात मात्र सो योजनालाई कारवाहीको लागि अगाडी वढाउने नीति लिईनेछ ।
- महानगर क्षेत्रका वडा नं. १८, २१, २२, २३, २४, २५, २६, २७, २८ र २९ वडाहरुमा र महानगर वडा नं १५ को तल्लो क्षेत्रमा ढल निकास र खानेपानीको बिस्तृत अध्ययन गरी सो स्थानमा ढल निकासका लागि स्थानीय स्तरको ट्रिटमेन्ट प्लान्ट सहितको योजना तयार गर्न केन्द्र सरकार, सम्वन्धित निकायहरुसंग समन्वय गरिनेछ ।
- गत आ.व. मा अध्ययन कार्य सुरु भई चालु आ.ब.मा काठमाण्डौं उपत्यका खानेपानी लिमिटेड, आयोजना कार्यान्वयन निर्देशानलयसंग समन्वयमा ढल निर्माणको लागि **MOU** भएको लगनखेल, मंगलबजार, दरवार स्क्वायर, शंखमुल हुदै यू. एन पार्क सम्मको ढल निर्माणको कार्यलाई समयमानै सम्पन्न गराउन पहल गरिनेछ ।
- नगर क्षेत्रका ४ मि. भन्दा कम चौढाईको बाटोमा उकालो, ओरालो र गहिरो बाहेक PCC नगर्ने, नयां पिच गरेको सडकमा सामन्यतया २ वर्षसम्म खन्ने स्वीकृति नदिने । विशेष कारणवश खन्नु परेमा नगरका वडामा प्रति वर्ग मिटर रु १५,००० का दरले धरौटी लिई खन्ने पक्षले निर्माण गर्ने गरी खन्न स्वीकृति दिने नीति अवलम्बन गरिनेछ ।
- चक्रपथको ललितपुर खण्डमा दुर्घटना न्यूनीकरण गर्न सम्बन्धित निकायसँग समन्वय गरी दायाँबायाँ फेन्स निर्माणमा जोड दिइनेछ ।
- चक्रपथ पून:निर्माण पश्चात ताल्छिखेल देखी एकान्तकुना सम्म दुवै क्षेत्रबाट जाने ढल तथा बर्षादको पानी सम्वन्धित आयोजनाले एकान्तकुनामा बिर्सजन गरेको र सो स्थानमा फोहर ढल र बर्षादको पानी मिसिइ तल्लो बस्तीमा समेत असर पारेकोले एकान्तकुना देखि नख्खु पुल सम्मको ढल निर्माण कार्य काठमाण्डौं उपत्यका खानेपानी लिमिटेडसँग संमन्वय गरी कार्य अघि वढाईनेछ ।
- वडा नं. २४ मा महानगरीय सभागृह र वडा नं. २७ मा महानगरीय अस्पताल निर्माणका लागि डी.पि.आर तयार गरी कार्यान्वयनमा ल्याइनेछ भने महानगरीय व्यावसायीक शिक्षालय निर्माणको लागि उपयुक्त स्थानको खोजी गरी डी.पि.आर तयार गरिनेछ ।
- महानगरपालिका क्षेत्रभित्र उचित स्थानको पहिचान गरी उच्चस्तरको खेलकुद मैदान निर्माणका लागि आवश्यक पहल गरीनेछ ।
- महानगरभित्र शौचालय लगायत अव बन्ने जुनसुकै सार्वजनिक पुर्वाधारलाई अपाङ्गतामैत्री गराईने र बाटोमा ब्रेल ब्लक व्यवस्था समेतमा जोड दिईनेछ ।

- वडाको बजेट सिमालाई पूर्ववत रुपमा तीन तह कायम गरी पहिलो तहका वडाहरु १, ६, ७, ८, १०, ११ र १९ लाई एक करोड पैंसठ्ठी लाख, दोस्रो तहका वडाहरु २, ३, ४, ५, ९, १३, १४, १५ र १७ लाई दुई करोड र तेस्रो तहका वडाहरु १२, १६, १८, २०, २१,
- वडाको बजेट सिमावाट वडास्तरीय योजनाहरु छनौट गर्दा वडा स्तरिय योजना सन्चालन कार्यविधि मार्फत व्यवस्थित गरिनेछ ।
- महानगरपालिकाको आर्थिक वर्ष २०७६/०७७ को वडास्तरीय योजना तथा कार्यक्रम वडावाटै संझौता गर्ने नीति अवलम्वन गर्दे सोको लागि प्राविधिक जनशक्तीको व्यवस्थापन समेत गरिनेछ ।
- आ.व.०७३/०७४ भन्दा अगाडिका योजनाहरुको कार्य प्रगतिको आधारमा नियमानुसार फरफारक गर्ने र सो भन्दा पछि सम्झौता भएका योजनाहरु संझौता भएको आ.ब.मा सम्पन्न नभए कार्यप्रगतीको आधारमा भुक्तानी गरी दायित्व नसार्ने नीति लिइनेछ ।
- आ.व.०७५/०७६ मा सन्चालन भएका तर कार्य सम्पन्न हुन नसकेका योजनाहरुको बढिमा आ.व. २०७६/०७७ को दोस्रो चौमासीकसम्म म्याद थप गरी दायित्व सरेको योजनाको शिर्षकबाट भुक्तानी दिने व्यबस्था मिलाइनेछ ।
- विगतका समय देखि आर्थिक वर्ष २०७२/०७३ सम्म पेश्कि लगी पेश्कि फर्छ्यौंठ नभएका योजना तथा कार्यक्रमहरु फरफारक गर्नको लागि नगरकार्यपालिकावाट कार्यविधि सहितको एक कार्यदल वनाई पुराना योजना फरफारक गरीनेछ ।
- योजना स्वीकृत भए पश्चात कार्य स्थलको प्री–फोटो, कार्यतालिका, नक्शा, लोकेशन म्याप संलग्न गरेर मात्र उपभोक्ता समितिसंग सम्झौता गरिनेछ । उपभोक्ता समितिले कार्य स्थलमा आयोजनाको लागत, सम्पन्न गर्नु पर्ने अवधि, जनसहभागिता अंश आदि विवरण खुल्ने गरी सूचना पाटी अनिवार्य राख्ने व्यवस्था गरिनेछ ।
- गुणस्तरयुक्त शहरी सडक निर्माण गर्ने नीति अनुरुप परामर्शदातावाट सर्भे, डिजाईन, ड्रइङ, खरिद प्रकृयामा विद्युतीय माध्यमवाट बोलपत्रको प्रकृया अबलम्बन भएकोमा निरन्तरता दिने नीति लिइनेछ ।
- वडाहरुलाई विकासको केन्द्र विन्दु मानी विगतमा वडास्तरमा विनियोजन गरिदै आएको रकममा वृद्धी गरिएको र आगामी बर्षमा वडा विकास सुचकाङ्कका आधारमा वडा बजेट सिमा निर्धारण गर्ने नीति लिईनेछ ।
- स्वीकृत योजनाको उपभोक्ता समितिले लागत सहभागिताको अंश रकम महानगरपालिकामा दाखिला गरे पछी मात्र योजनाको सम्झौता गर्ने तर ऐतिहासिक पुरातात्वीक पोखरी, वडा कार्यालय भवन, विश्व सम्पदा सूचिमा सूचिकृत सम्पदा, महानगरपालिका स्तरीय भवनहरु, सार्वजनिक पार्क, अपाङ्गमैत्री फुटपाथ निर्माणका योजनामा जनसहभागिताको अंश समाबेस नगर्ने नीति चालु आ.ब. देखि नै अवलम्वन गरिनेछ ।
- उपभोक्ता समितिमा रहेका सदस्यहरुको पुरानो वक्यौता रकम फछ्र्यौट नगरी सोही उपभोक्ता समिति वा सदस्यहरुसंग नयाँ योजना सम्झौता नगर्ने नीति कडाईका साथ लागु गरिनेछ ।
- योजना सम्पन्न भएपछि कार्यालयवाट जाँचपास गरी फरफारकको प्रमाणपत्र लिनुपर्ने र मर्मत संभारको जिम्मेवारी सम्वन्धित वडा कार्यालयमा स्वत सिर्जना हुने व्यवस्था गरिनेछ ।
- नगरसभावाट स्वीकृत भएका योजनाहरुको पछि शिर्षकान्तर गरिने छैन, कारणवश स्थानान्तरण गर्नु परेमा वडा समितिको निर्णय प्रतिलिपि सहितको सिफारिसका आधारमा महानगरपालिकाको सम्बन्धित विषयगत समितिको स्वीकृति पश्चात मात्र स्थानान्तरण गर्ने नीति लिइनेछ ।
- आयोजनामा छुट्याइएको १.५ प्रतिशत Contingency वापतको रकमको छुट्टै लेखा राखि नियमानुसार खर्च गर्ने नीति लिइनेछ ।
- वडा बजेटवाट वडाको पार्श्व चित्र तयार गराई महानगरको सिटी प्रोफाईल तयार गरिनेछ ।
- पाटन सम्पदा क्षेत्रमा मोटरसाईकल समेतलाई निषेधीत क्षेत्र घोषणा गर्ने र नगर क्षेत्रमा बिधुतीय गाडीलाई प्राथमिकता दिइ पर्यटकिय क्षेत्रमा Electrical Vehicles सञ्चालनमा ल्याउने प्रयास गरिनेछ ।
- नेपाल विद्युत प्राधिकरण, नेपाल टेलिकम, नेपाल दुरसंचार प्राधिकरणको समन्वयमा महानगरपालिका भित्रका ऐतिहासिक, पुरातात्वीक र पर्यटकीय स्थलहरुमा अव्यवस्थित र असोभनिय रुपमा रहेका तारहरु हटाई व्यवस्थित गर्न समन्वय गरी कार्य थालनी गरिनेछ ।

भवन तथा शहरी विकास :

- ललितपुर महानगरपालिका भित्र निर्माण गर्ने भवनहरुमा भूकम्प प्रतिरोधात्मक प्रविधि अवलम्वन गरी राष्ट्रिय भवन संहिता National Building Code लाई प्रभावकारी कार्यान्वयन गर्ने कार्यलाई निरन्तरता दिईनेछ ।
- महानगरपालिकाको नयाँ वडा भवन निर्माण गर्दा सकेसम्म जमिनको उपलब्धता अनुसार similar डिजाईनमा साढे दुई तल्लाको डिजाईन बढीमा Built up क्षेत्र ३००० वर्ग फिट, Ground coverage १२०० वर्ग फिटको गरिनेछ ।
- भवन निर्माण गर्दा नक्शा पास प्रकृयामा विद्युतीय नक्शापास प्रकृया अवलम्बन गरी छिटो छरितो गर्ने व्यवस्था गरिनेछ । नक्शा पास प्रक्रियामा अस्थायी नक्शा पास र स्थायी नक्शा पास गरी दुई चरणमा नक्शा पास गर्ने कार्यलाई निरन्तरता दिईनेछ भने पुराना मिसिलहरुलाई विद्युतीय अभिलेखीकरण गर्दै आइरहेकोमा आगामी बर्ष पनि निरन्तरता दिदैं महानगरका संपूर्ण मिसिल अभिलेखिकरण गर्दै लगिनेछ ।
- भवन निर्माण गर्दा सेप्टीटैंक विनाको नक्शा पास नगर्ने नीतिलाई निरन्तरता दिइनेछ ।
- नगरभित्र निर्माण गरिने महानगरपालिका अर्न्तगतका स्वामित्वमा रहने भवनहरुको पहिचान गरी रु.एक करोड (लागत सहभागीता समेत) सम्म ल.ई भएका भवन निर्माण गर्दा उपभोक्ता समितिबाट गर्न प्राथमिकता दिने र सो भन्दा माथीका भवन बोलपत्र प्रकृयाबाट प्रतिश्पर्धा गराई सम्पन्न गराउने नीति लिइनेछ ।
- यस महानगरपालिका भित्र सार्वजनिक जग्गाको संरक्षण समेत गर्ने उद्देश्यले स्थानीय वडाको सिफारिसमा सार्वजनिक नीजि साझेदारी (PPP) मोडेलबाट व्यवसायिक भवन तथा आर्थिक दृष्टिकोणले महत्वपूर्ण निर्माण कार्य अगाडी वढाइनेछ ।
- धपगालमा चिस्यान केन्द्र सहितको आधुनिक तरकारी बजार कम्प्लेक्स र जाउलाखेल, कुमारीपाटी र लगनखेलमा बजार व्यवस्थापनका लागि कम्प्लेक्स निर्माण गर्ने नीतिलाई निरन्तरता दिईनेछ ।
- विपद व्यवस्थापनका उपकरण दमकल, एम्बुलेन्स, शव वाहन आदि एकै स्थानवाट परिचालन गर्ने व्यवस्था गरीनेछ ।
- ललितपुर महानगरपालिका क्षेत्र भित्रका भूकम्प प्रभावितको लाभग्राही सूचीमा नाम समावेस भएका व्यक्तिलाई ३००० वर्गफुट सम्मको क्षेत्रफलको नक्शापास दस्तुरमा शत प्रतिशत छुटको सुविधा उपलव्ध गराइनेछ । तर सो भन्दा बढी पेश हुन आएका बढी क्षेत्रफलको मात्र दस्तुर लिइनेछ । स्वीकृति पुर्व निर्माण गरेको वा नियमितको प्रकृयामा आएको अवश्थामा आ.व.०७६/७७ सम्म मात्र थप दस्तुर र जरिवाना लाग्नेछ ।
- विना नक्शाले निर्माण भएका घरहरुको मापदण्ड र भवन निर्माण संहिता पालना गरेका घर, टहरा, पर्खाललाई ३५ दिने सूचना प्रकाशन गरी नियमित गर्ने र मापदण्डको दायराभित्र नआएका भवनहरुलाई अभिलेखिकरण गरी करको दायरामा ल्याई कार्यान्वयन गरिनेछ ।
- महानगरक्षेत्र भित्र १४ मिटर वा सोभन्दा माथिका GLD मा खुलिसकेका सडकहरुले छोएका जग्गामा निर्माण हुने सार्वजनिक तथा व्यापारीक भवनहरुमा अनिवार्य रुपमा भूमिगत पार्किङ्गको व्यवस्था गर्ने नीति लिइनेछ ।
- नक्शा दर्ता सम्म गरी २ बर्ष सम्म सम्पर्कमा नआएका घरधनीहरुको नक्शा स्वतः खारेज हुने र दर्ता नक्शा लगतवाट कट्टा गरीनेछ ।
- घरको नक्शा पास गर्दा आंशिक पार्किङ गरेको क्षेत्र, भर्याङ तथा भर्याङ छोप्ने भागको पुरै भाग, लिफ्ट तथा लिफ्ट घरको भाग र तीन फिटसम्मको कौशीको पर्खाललाई **FAR** मा गणना नगरी नक्शा स्वीकृत गर्ने नीति लिइनेछ ।
- तात्कालिन गाविसमा निर्माण भएका भवनहरुको हकमा एक पटकका लागि सूचना प्रकाशित गरी नक्शा पेश गर्न आव्हान गरिनेछ । त्यसरी पेश हुन आएको भवनको नक्शा नियमित गर्दा मापदण्ड पुरा नभएकाको हकमा अभिलेखिकरण गरी निर्माण सम्पन्न प्रमाण पत्र जारी गर्ने नीति लिइनेछ ।

खानेपानी तथा सिंचाई :

- पानी वोरिङको वैज्ञानिक अध्ययन गर्ने र काठमाण्डौ उपत्यका खानेपानी व्यवस्थापन बोर्ड र महानगरपालिकाको स्वीकृतिवाट मात्र योजना संचालन गर्न पाउने नीति अवलम्वन गरिनेछ ।
- KUKL र PID सँग समन्वय गरी Deep Boring को सम्भाव्यता अध्ययन गरी बुंगमति, खोकना र सैंबु क्षेत्रलाई विशेष प्राथमिकतामा राखि location प्रक्षेपण गरिनेछ ।
- ऐतिहासिक ढुङ्गेधारा तथा ईनार संरक्षण गर्ने हेतुले आकाशेपानी संकलन प्रणाली अनुसार घर निर्माण कार्यलाई प्रोत्साहन गरिनेछ ।
- नगरमा रहेका इनार, पोखरी, कुवा तथा पानीका जुनसुकै स्रोतलाई संरक्षण गर्ने र जमिन मुनिको पानीको पुनर्भरण कार्य गरी पुस्ता केन्द्रीत पानी व्यवस्थापनमा जोड दिइनेछ ।
- टिकाभैरब राजकुलो १ र २ लाई महानगर भित्र ल्याउने र कृषि योग्य जमिनमा सिंचाई गर्ने सम्बन्धमा सम्भाव्यता अध्ययन गरीनेछ ।

सम्पदा :

- वि.सं.१९९० सालको भूकम्पमा परी लोप भएका महानगर क्षेत्र भित्र रहेका सम्पदाहरुको पुनः निर्माणको थालनी पाटन दरबार क्षेत्र भित्र रहेको मन्दिरको निर्माणबाट गरिनेछ ।
- विश्व सम्पदा पाटन दरवार स्क्वायर क्षेत्रको व्यवस्थापन र प्रवर्द्धनका लागि गुरुयोजना निर्माण गरी प्रभावकारी कार्य सन्चालन गरिनेछ ।
- विश्व सम्पदा सूचिमा सूचिकृत दरबार क्षेत्रमा रहेका भिमसेन मन्दिर र मुच्छे आँगन को पुनःर्निर्माण कार्य शुरु गरिनेछ ।
- महानगरपालिकाको पूर्व स्वीकृती विना मूर्त सम्पदाको निर्माण कार्यमा कुनै किसिमको परिवर्तन गर्न नपाइने व्यवस्थालाई कडाई गरिनुका साथै सम्पदा क्षेत्रका भवनहरुको छानाको Slope बारे पुनर्विचार गरिनेछ ।
- यस क्षेत्रभित्र रहेको सम्पदा संरक्षण तथा पर्यटन प्रवर्द्धन गर्नका लागि अन्तरराष्ट्रिय समुदायको ध्यान आकृष्ट गरी सहयोग जुटाउने नीति लिईनेछ ।
- विश्व सम्पदा सूचिमा सूचिकृत भएका सम्पदाहरुको विद्युतिय नक्शांकन (3D) तयार गर्दै लगिनेछ ।
- विश्व सम्पदा क्षेत्रभित्रका मूल सडक तर्फ देखिने रंगरोगन गर्न लायक (प्लाष्टर गरेका) घर तथा भवनहरुमा एकैखालको रंगरोगन गरी सम्पदा क्षेत्रको पहिचान दिलाउन प्रयास गरिनेछ । यसका लागि कार्यविधि तयार गरी महानगरपालिकावाट निर्मित भवन, शौचालय तथा सामुदायिक विद्यालयहरुलाई प्राथमिकतामा राखिनेछ ।

ख, सामाजिक विकास नीति :

लैंङ्गिक समानता र सामाजिक समाबेशीकरण नीति :

- नगरस्तरिय लैंङ्गिक रणनीति तयार गरी लैंङ्गिक विभेद न्युनीकरण गर्दै लैंङ्गिक उत्तरदायि बजेटमा जोड दिइनेछ ।
- २९ वटै वडामा महिला तथा विपन्न वर्ग सशक्तिकरण कार्यक्रमहरु सञ्चालन गरिने र निर्णायक तहमा महिला नेत्रृत्वका लागि महिलाको सहभागीता सुनिश्चित गर्दै लगिनेछ ।
- एक घर एक उद्यमीको अवधारणावाट नगरमा रहेका प्रत्येक घरमा केही न केही उद्यम सृजना गर्ने गरी क्षमता विकासका कार्यक्रम सन्चालन गरीनेछ र महिला उद्यमीद्धारा उत्पादित सामानहरु विक्रि प्रवर्द्धनको प्रचारप्रसारमा जोड दिदैं महानगरपालिकाको स्वामित्वमा रहेका पसल कवल मध्ये कम्तिमा एउटा पसलमा महिला उद्यमीहरुबाट उत्पादीत सामानहरुको विक्री वितरण गर्ने व्यवस्था मिलाईनेछ ।

- बालमैत्री स्थानीय तह निर्माण गर्न बालबालिकाको स्थितिपत्र/पार्श्वचित्र तयार गरी सोका आधारमा बालरणनैतिक योजना तर्जुमा गर्ने र बालमैत्री स्थानीय शासनको अवधारणा अनुरुप सबै वडामा बाल क्लब, बाल संरक्षण समिती, नगरस्तरीय बाल क्लब सन्जाल लाई क्रियाशील गराई बाल अधिकारमा जोड दिइनेछ ।
- महानगरका प्रत्येक विद्यालयमा वाल विकास केन्द्र स्थापना गरी दिगो संचालन र व्यवस्थापन गर्दै विद्यालय भर्नाको लागि विद्यार्थी तयार गर्ने वातावरण सृजना गरिनेछ ।
- युवा लक्षित स्वरोजगार कार्यक्रमलाई प्रभावकारी रुपमा अगाडी वढाउने नीति लिईनेछ । कृषि, पर्यटन, व्यवसाय प्रबर्दन लगायतका क्षेत्रहरुमा कार्यविधि तयार गरी सामुहिक रोजगार कार्यक्रम सन्चालनमा ल्याउने नीति लिइनेछ ।
- एकल महिला र जेष्ठ नागरिकहरुको पारिवारीक तथा सामाजिक स्तरमा सम्मानीत जिवनयापन र प्रतिष्ठा बृद्धिका लागी लक्षित कार्यक्रमहरु संचालन गरिने र आमाबाबु प्रति छोराछोरीलाई जिम्मेवार बनाउन नैतिक शिक्षाको प्रचारप्रसारमा जोड दिइनेछ ।
- जेष्ठ नागरीक महानगरकै अभिभावक र लब्ध प्रतिष्ठीत व्यक्तित्व महानगरको गहना समेत भएका कारण जेष्ठ नागरीक र लब्ध प्रतिष्ठीत व्यक्तिहरुका लागि यथोचित सम्मान गरीनेछ । संस्कृतीविद् सताब्दी पुरुष आदरणीय डा.सत्यमोहन जोशीको योगदानको उच्च मुल्याङ्कन गर्दै आगामी मिति २०७७ साल बैशाख ३० गते सम्म सन्चालन हुने उहांको सताब्दी महोत्सब कार्यक्रम विशेष सम्मानका साथ सन्चालन गरिनेछ ।
- एकल महिला, जेष्ठ नागरीक, आपाङ्गता भएका व्यक्ति, बेवारीसे बालबालिकाको सहज जीवन यापन तथा क्षमता विकासका लागि एकिकृत आश्रमको अवधारणा कार्यान्वयनका लागि पहल गरिनेछ ।
- गैर सरकारी संस्थासंग सहकार्य र समन्वयको लागी गै.स.स. डेस्क स्थापना गरी गैससका काममा दोहोरो पर्न नदिन बजेट तथा कार्यक्रम अनिबार्य रुपमा नगरवाट पारित गराउने र समन्वयमा कार्यसन्चालन गर्ने व्यवस्थाका लागि कार्यविधिद्धारा प्रभावकारी बनाउँदै लगिनेछ ।
- महानगर क्षेत्रभित्र रहेका अन्तराष्ट्रिय गैरसरकारी संस्थाहरुको समन्वय बैठक गरी महानगरको आवश्यकता बोध गराई स्रोतमाथिको पहुंचबृद्धिमा जोड दिइनेछ ।
- लैङ्गिक तथा घरेलु हिंसा नियन्त्रण गर्न प्रचलित कानूनको अभिमुखिकरण अभियान सन्चालन गरिनेछ ।
- ललितपुर महानगरपालिकालाई सडक मानव रहित शहर बनाउन सो सम्बन्धमा क्रियाशील संघसंस्थाको समन्वयमा गरिआएको कार्यलाई निरन्तरता दिईनेछ ।
- दलित तथा जनजातिहरुको परम्परागत सिप तथा पेशालाई आधुनिकिकरण गर्दै स्वरोजगारमुखि बनाउन सिपमुलक तालिमको व्यवस्था गरिनेछ ।
- स्थानीयस्तरमा खेलकुदलाई प्रवर्द्धन गर्ने उद्देश्यले खेलाडीहरुको प्रोत्साहन र विकासका लागि ललितपुर महानगर स्थित ए, वि र सी डिभिजन फुटबल टिमहरुलाई प्रोत्साहित गर्ने कार्यक्रमहरु संचालन गरिँदै लगिनेछ ।

<u>शिक्षा</u> :

- लैङ्गिक असमानता उन्मुलन गर्दै विपन्न, दलित, जनजाति, र अपाङ्गता भएका व्यक्तिलाई शिक्षा र व्यवसायीक तालिममा समान पहुंच सुनिश्चित गरिँदै लगिनेछ ।
- प्रारम्भिक बाल शिक्षा देखि कक्षा ८ सम्मको (अनिवार्य र निःशुल्क आधारभुत) शिक्षालाई सबै क्षेत्रमा लागु गरि मातृभाषा सहितको आधारभुत शिक्षामा जोड दिइनेछ ।
- महानगरपालिका क्षेत्र भित्रका सामुदायिक विद्यालयमा व्यवसायिक शिक्षाको लागि आवश्यकता र औचित्यताको आधारमा एक जना व्यवसायिक शिक्षकको व्यवस्था गर्दै लगिनेछ ।
- सामुदायिक विद्यालयहरुमा प्रधानाध्यपक छनौट कार्यविधि बमोजिम पांच बर्षे करारमा प्रधानाध्यापक नियुक्ति गर्ने व्यवस्थामा जोड दिइनेछ ।
- सामुदायिक विद्यालयमा शिक्षक विद्यार्थी अनुपात र विषयगत दरबन्दी व्यवस्था गरी शिक्षकहरुको सरुवा तथा दरबन्दी मिलान गर्दै लगिनेछ ।

- सबै सामुदायिक विद्यालयमा बालमैत्री, आपाङ्गता मैत्री र छात्रछात्राका लागि छुटाछुटै शौचालय, शुद्ध पिउने पानी, उचित पुस्तकालय, विज्ञान प्रयोगशालाको व्यवस्थाका साथै स्वच्छ वातावरण निर्माण र ठुला कक्षाका छात्रा विद्यार्थीहरुका लागि स्यानेटरी प्याड व्यवस्थापन गरिनेछ ।
- सामुदायिक विद्यालयमा शैक्षिक गुणस्तर जांचसमेतका लागि प्रभावकारी बनाउन अनुगमन संयन्त्र निर्माण गरी कार्यान्वयन गर्ने नीतिलाई निरन्तरता दिइनेछ ।
- महानगरमा हाल सन्चालित सामुदायिक विद्यालय र कलेजहरुको पूर्वाधार तथा गुणस्तरीय शैक्षिक सुधारका लागि आधारभुत तहका लागि प्रति विद्यालय पचास हजार, माध्यमिक तहका लागि प्रति विद्यालय एक लाख र कलेजका लागि प्रति कलेज दुई लाखका दरले अनुदानको व्यवस्था गरिनेछ ।
- जेहेन्दार तथा समाजमा पछि परेका विद्यार्थीहरुका लागि महानगरबाट स्थानीय वडा कार्यालयको सिफारिसका आधारमा कानुनमा व्यवस्था भए बमोजिम निःशुल्क छात्रवृत्ति प्रदान गर्ने व्यवस्था कडाईका साथ कार्यान्वयन हुने व्यवस्था मिलाईनेछ । साथै नजिकका सामुदायिक विद्यालयको व्यवस्थापन सुधारमा समेत लगानी गर्नुपर्ने व्यवस्थामा जोड दिइनेछ ।
- महानगरपालिका भित्र संचालित संस्थागत विद्यालयहरुमा बर्षै पिच्छे विद्यार्थी भर्ना बापत लिने गरेको शुल्कलाई शुरु भर्नामा एक पटक मात्र लिने व्यवस्था मिलाईनेछ ।
- कक्षा ११ मा निःशुल्क अध्ययन गर्नका लागि सामुदायिक विद्यालयबाट SEE उत्तीर्ण गरेका विद्यार्थीहरुका लागि योग्यताक्रमको आधारमा सिफारिस गर्ने व्यवस्था गरिनेछ ।
- संस्थागत तथा सामुदायिक विद्यालयबाट SEE परीक्षा दिई सकेपछि परीक्षाफल प्रकाशनको समय भन्दा अगाडिको समयमा सम्बन्धित विद्यालयबाट व्यवसायिक शिक्षाको अध्ययनको व्यवस्था मिलाउने नीति लिईनेछ ।
- महानगरपालिका क्षेत्र भित्र संचालित सामुदायिक अध्ययन केन्द्रहरुको अनुगमन गरी सिकाइ केन्द्रको रुपमा व्यवस्थित गर्दै दलगिनेछ ।
- महानगरपालिका भित्र संपुर्ण मापदण्ड सहित संचालित नमूना विद्यालय र खुल्ला विद्यालयलाई व्यवस्थित गर्दै लगिनेछ ।
- "प्राविधिक शिक्षा सर्वसाधारणको अधिकार दक्ष जनशक्ति नगरविकासको आधार" लाई मध्यनजर गर्दै दिगो विकासका लागि आवश्यक ज्ञान तथा सिप प्राप्तीको सुनिश्चितता गर्न सिपमुलक प्राविधिक शिक्षामा जोड दिइनेछ ।
- महानगरमा साहित्य र शिक्षाको प्रबर्द्धका लागि Archives सहितको ललितपुर महानगरपालिका स्तरीय पुस्तकालय स्थापना र डा.सत्यमोहन जोशी एकेडेमी स्थापना गर्न अन्य साहित्यीक संघसंस्थासंग सहकार्य गरिनेछ ।
- नीजि विद्यालयका शिक्षक शिक्षिकाहरुको पारीश्रमिक अति न्यून भएको सन्दर्भमा श्रम ऐनमा व्यवस्था भए बमोजिमको न्यूनतम पारिश्रमिक लागू गराउन पहल गरिनेछ ।

<u>जनस्वास्थ्य</u>

- मौलिक हकको रुपमा रहेको गुणस्तरीय स्वास्थ्य सेवा घरदैलो स्वास्थ्य सेवा कार्यक्रम प्रभावकारी रुपमा संचालन गर्दै लगिनेछ र नगरस्तरीय स्वास्थ्य कार्यक्रमलाई निरन्तरता दिइनेछ ।
- गुणस्तर चिन्ह प्राप्त औषधी र स्वास्थ्य सामाग्रीहरु महानगरपालिकाबाट संचालित स्वास्थ्य चौकी, Health post, वडा स्वास्थ्य कार्यान्वयन समितिमा सहज रुपमा उपलब्ध गराउने र वडा स्वास्थ्य कार्यान्वयन समिति, टोल स्वास्थ्य उत्प्रेरक, महिला स्वास्थ्य स्वयंसेविकाहरुको क्षमता विकास गरी नगरवासीहरुको स्वास्थ्य सेवामा प्रभावकारी बनाईनेछ ।
- महानगरलाई स्वस्थ, स्वच्छ र सुन्दर बनाउन पूर्ण खोप अध्यावधिक तथा पूर्ण सरसफाई अभियानलाई निरन्तरता दिईनेछ ।
- महानगरपालिकामा स्थायी रुपले बसोबास गर्ने ७० बर्ष उमेर पुगेका जेष्ठ नागरीकहरुलाई निमोनिया रोग बिरुद्धको भ्याक्सिन (Prevenar 13 Vaccine) दिने र सम्वन्धित विषयका विशेषज्ञको परामर्शमा ७० वर्ष उमेर भन्दा कमका उमेरकोलागि भ्याक्सिन दिइदै जाने व्यवस्था मिलाईनेछ ।

- महानगरपालिका क्षेत्रभित्र संचालित अस्पतालहरुबाट महानगरपालिकामा कार्यरत सम्पूर्ण कर्मचारीहरुको वर्षमा १ पटक सम्पूर्ण स्वास्थ्य परिक्षण गराउने व्यवस्था मिलाईनेछ ।
- कुपोषणको अन्त्यका लागि किशोरी, गर्भवती तथा सुत्केरी महिला र शिशुका लागि आहार विहारमा सुधार पुर्‍याउन पोषण शिक्षा तथा आवश्यक कार्यक्रम सन्चालन गरिनेछ ।
- आयुर्वेद चिकित्सा प्रणालीको विकास तथा अन्य बैकल्पिक तथा पुरक चिकित्सा प्रणालीको व्यवस्थापनमा जोड दिइनेछ।
- लागुऔषध दुर्व्यसन विरुद्धको अभियान सन्चालन गर्न युवायुवतीका लागि विद्यालय र कलेजस्तरमा सचेतनाका कार्यक्रमहरु सन्चालन गरिनेछ ।
- जवाफदेही अनुगमन, नियमन तथा समन्वय प्रकृयाद्धारा गुणस्तरीय स्वास्थ्य सेवा प्रवाहका लागि स्वास्थ्य क्षेत्रका सरकारी, नीजि तथा समुदाय स्तरवाट सन्चालित कार्यक्रमलाई व्यवस्थीत गर्न आवश्यक कार्यविधि तयार गरी स्वास्थ्य क्षेत्रमा सुशासन ल्याउन प्रयास गरिनेछ ।
- नगरस्वास्थ्य क्षेत्रमा कार्यरत CMA लगायत महिला स्वास्थ्य स्वयंसेवीहरुले नागरिकको स्वास्थ्य सेवामा पुर्‍याएको योगदानलाई उच्च कदर गर्दै आगामी दिनहरुमा निजहरुको क्षमता अभिबृद्धि गर्दै लगिनेछ ।
- नगरमा स्थापित शहरी स्वास्थ्य क्लिनीकहरुलाई कार्यविधि मार्फत विरामीको चाप र आवश्यकता अनुसार आधारभुत स्वास्थ सेवालाई अझ प्रभावकारी बनाउँदै लगिनेछ ।
- आम नागरीकको स्वास्थ्यमा सुधार ल्याउन योग शिक्षा जोड दिइनेछ ।
- जनस्वास्थ्यलाई ध्यानमा राखि वडा स्वास्थ्य कार्यान्वयन समिति मार्फत रोगको रोकथाम, नियन्त्रण व्यवस्थापन र सचेतना अभिवृद्धि गर्ने कार्यक्रम संचालनमा निरन्तरता दिईनेछ ।

<u>संस्कृति संरक्षण :</u>

- पर्यटक शूल्कबाट उठेको रकम सम्पदा, संस्कृति र पर्यटन प्रवर्द्धन कार्यक्रममा खर्च गर्ने र सो को हिसाव किताव सार्वजनिक गर्ने नीति लिईनेछ ।
- महानगरमा पर्यटकहरुको बसाई लम्ब्याउन होम स्टे सन्चालन गरी स्थानीय जनताको आम्दानी बढाउन जोड दिइनेछ साथै महानगर भित्र होम स्टे संचालन गर्ने निजी आवासहरुलाई कार्यविधि बनाई विशेष सुविधा प्रदान गरिनेछ ।
- पर्यटन सूचना केन्द्रलाई व्यवस्थित गर्दै *"Visit Nepal 2020 "*लाई लक्षित गरी विशेष कार्यक्रम संचालन गरिनेछ ।
- मूर्त सम्पदा (विश्व सम्पदामा सूचिकृत सम्पदाहरु, संघिय लोकतान्त्रिक गणतन्त्र वर्ष २०७२ लाई आधार मानि १०० वर्ष भन्दा अगाडि निर्मित मठ, मन्दिर, शिवालय, देवालय, बहा बही, पोखरी, गुम्बा, मस्जिद, पाटी, पौवा) लाई अध्याबधिक गरी संक्षिप्त विवरण सहितको जानकारीमूलक सूचना पाटी राखिँदै लगिनेछ ।
- मुर्त र अमुर्त संस्कृति सम्पदाको संरक्षण गर्ने कार्यक्रमलाई प्राथमिकता दिई पर्यटकिय स्थलहरुको अवलोकनमा आकर्षण गर्न छिमेकी नगरपालिकाहरुसंग समन्वय गर्दै महानगर क्षेत्रमा र छिमेकी नगर गोदावरी र महालक्ष्मीमा रहेका पर्यटकिय स्थलहरुको Heritage Routes पहिचान गरी छिमेकी नगरसमेतको सहकार्यमा आवश्यक व्यवस्थापन गर्दै लगिनेछ ।
- साँस्कृतिक पर्यटकीय नगर बनाउने अवधारण अनुसार नगर क्षेत्रमा रहेका कला संस्कृतिको नक्शाकंन गर्दै, कला संस्कृतिको प्रबर्द्धनका लागि क्षमता विकास कार्यक्रम सन्चालन गर्ने र राष्ट्रिय महत्वका सम्पदाहरुको संरक्षण पुरातत्व विभागको समन्वयमा जनसहभागितामुलक ढंगवाट अघि बढाईनेछ ।
- ऐतिहासिक शिलालेखहरुको संरक्षण गर्ने र सांस्कृतिक सम्पदा संरक्षण तथा प्रबर्द्धन गर्ने कार्यहरु (स्थानीय जात्रा, नाच, पर्व आदि) समेतको (Documentary) निर्माण गरी प्रदर्शनीको व्यवस्था मिलाउदै लगिनेछ ।
- महानगर क्षेत्र भित्र रहेका ऐतिहासिक प्रारुप झल्कने स्थानहरुमा भएका अग्ला पर्खाल हटाई सर्वसाधारणलाई खुल्ला रुपमा दृष्यावलोकन गर्न सक्ने बनाउँदै लगिनेछ ।

- दिगो विकास लक्ष्यको कार्यान्वयनका लागि नगरका संस्कृति संरक्षण तथा पर्यटन प्रबर्द्धन सम्बन्धि योजना तथा कार्यक्रम सन्चालनमा सहयोग गर्ने नीजि क्षेत्र, राष्ट्रिय तथा अन्तराष्ट्रिय संघ संस्था तथा निकायहरुलाई लगानीमैत्री बातावरण तयार गरी साझेदारीमा जोड दिइनेछ ।
- महानगरपालिका World Craft City घोषणा भए अनुसार सो उचाई कायम राख्न आवश्यक कार्यक्रम तथा तालिमको व्यवस्था गर्दै लगिनेछ ।
- ललितपुर महानगरपालिका क्षेत्र भित्र रहेका ऐतिहासिक, पूरातात्विक स्थानहरु पुरानो पार्श्व चित्रबाट अतिक्रमणमा परेको देखिएको हुँदा सरोकारवाला पक्षहरुको सहकार्यमा अतिक्रमित भाग हटाईने नीति लिईनेछ ।

ग, बातावरण तथा विपद व्यवस्थापन नीति :

- महानगरको फोहरमैला व्यवस्थापनका गर्न अस्थायी संकलन केन्द्रको लागि उपयुक्त स्थानको खोजी गर्ने, फोहरमैलालाई श्रोतको रुपमा उपयोग गर्ने, प्लाष्टिक झोला न्यूनिकरण गरी कपडा तथा कागजको झोला प्रयोगमा प्रोत्साहन गर्ने र आगामी चार बर्षभित्र खुल्ला कसिंगर मुक्त महानगर बनाउने कार्यको थालनी गरिनेछ ।
- फोहरमैला उत्पादनको श्रोतमै व्यवस्थापन गरी फोहरमैला बर्गिकरण, कम्पोष्टिङ्ग तथा पुनःप्रयोग सम्वन्धी कार्य नगरवासी, नागरीक समाज, महिला समूह, बिभिन्न संघसंस्था र निजी क्षेत्रसंगको साझेदारीमा प्रभावकारी बनाउदै लगिनेछ ।
- महानगरको बायु प्रदुषण, धुँवा धुलो नियन्त्रण तथा जलवायु परिवर्तनमा सुधार ल्याउन तथा सवारी चाप घटाउन wifi सहितका ठूला सवारी साधन सन्चालनमा प्राथमिकता दिदैं जानेछ ।
- धुवां, धुलो र ध्वनीका कारण बढेको वातावरणीय प्रदुषण र सो वाट उत्पन्न आंखाको रोग, दमको रोग, मुटुको रोग, कानको रोग जस्ता रोगहरुको न्यूनीकरण र पेट्रोल तथा डिजेलमा खर्च भएको ठूलो धनराशी लाई कम गर्न, Bangkok Declaration मा भएको नेपालको प्रतिबद्धतालाई अनुसरण गर्दै बिद्युतीय सवारी साधन सन्चालनमा विशेष प्राथमिकता दिइनेछ ।
- सवारी साधनमा प्रयोग भएका बालश्रम नियन्त्रण गर्न सवारी साधनमा काम गर्ने चालक तथा परिचालकलाई नियुक्ति पत्रको व्यवस्था, सवारीका बखत यात्रुसंग गर्ने व्यवहारमा सुधारका लागि आवश्यक तालिम, सवारी नियम लगायतका विषयमा ट्राफिक प्रहरीसँगको सहकार्यमा सवारी धनीहरुसँग अन्तरक्रिया कार्यक्रम संचालन गर्दै लगिनेछ ।
- प्रदुषित बागमती नदिमा स्वच्छता कायम गर्न बालकुमारी तथा सुन्दरीघाटमा आधुनिक प्रशोधन केन्द्र निर्माणमा काठमाण्डौं उपत्यका खानेपानी लिमिटेड, आयोजना कार्यान्वयन निर्देशानलयसँग सहकार्य गरिनेछ । हाउजिङ्ग तथा अपार्टमेन्ट निर्माण पुर्व गरिने EIA/ IEE सिफारिस गर्दा अनिवार्य ढल प्रशोधन केन्द्र निर्माण गर्ने नीति ल्याईनेछ । सेफ्टी टयाङ्कीबाट निस्कने फोहरको उचित ब्यवस्थाको लागि Faecal Sludge Management plant निर्माणलाई निरन्तरता दिईनेछ ।
- नगरवासीको स्वास्थ्यमा असर पार्ने सिनो व्यवस्थापन, वेवारिस लाश व्यवस्थापन, सामुदायिक कुकुर, छाडा चौपाय नियन्त्रण जस्ता कार्यहरुलाई सम्बन्धित क्रियाशील संघसंस्थाहरुको सहकार्यमा कार्य गरिनेछ ।
- मुख्य सडकको दाँया बाँया ५ फिट अग्लो एकै प्रजातीको Ornamental and Evergreen Shade Plants बोट बिरुवा रोप्न Corporate Social Responsibilty को नीति अवलम्बन गरी बृक्षारोपण कार्यलाई निरन्तरता दिईनेछ ।
- अस्पतालहरु तथा उद्योगहरुवाट निस्कने खतरा जन्य बस्तुहरुको उचित ब्यवस्थापन सम्बन्धित उद्योग तथा अस्पतालले नै गर्नु पर्ने नीति लिइनेछ ।
- मुख्य सडकको दाँया बाँया साईकल यात्रीको लागि साईकल लेन र सुरक्षित साईकल स्टाण्ड निर्माण कार्यलाई निरन्तरता दिईनेछ ।
- महानगरको वातावरणीय सुधारका लागि महानगर भित्र नयां ईटा भट्टा र Asphalt Plant राख्न नदिने नीतिलाई निरन्तरता दिईनेछ ।
- महानगरमा संचालन गरिने योजनाहरुलाई वातावरण मैत्री बनाउन पहल गरिने छ ।

- वडा स्तरमा गठन गरिएको सामुदायिक विपद् व्यवस्थापन समितिलाई कृयासिल वनाउदैं महानगरपालिकामा रहेको विपद् व्यवस्थापन कोषलाई व्यवस्थित गर्न गत आर्थिक वर्षमा रु. ५० लाखवाट शुरु गरिएको कोषमा प्रत्येक आ.व.मा ५० लाख थप गरिनुका साथै कार्यविधि अनुसार विपद् व्यवस्थापन समिति मार्फत कोष परिचालन गर्दै युवा परिचालन गरी आवश्यक कार्यक्रम सन्चालनको नीतिलाई वडा स्तरमा पनि निरन्तरता दिइनेछ ।
- वडाको विपद व्यवस्थापन कोष बृद्धि गर्न गत आ.व. देखि प्रत्येक आ.व.मा घटीमा रु १ लाखको व्यवस्था गरिनेछ साथै आवश्यक कार्यविधि निर्माण गरी अगाडि बढाईनेछ ।
- आपतकानील अवस्थामा महानगरपालिका स्तरमा खोज तथा उद्दार कार्यलाई प्रभावकारी बनाउन दातृनिकायको सहयोगमा Metropolitan Emergency Operation Centre मा प्राप्त सामाग्रीहरुलाई व्यवस्थीत गरिँदै लगिनेछ । साथै विपद व्यवस्थापन सूचना प्रणाली संचालनमा ल्याईनेछ ।
- आगलागीको समयमा दमकल सेवा पुग्न नसक्ने भित्री चोक वस्ती टोलहरुका सम्भावित स्थानमा Reserve Water Tank निर्माण गरी ट्यांकीबाट होस्ट पाईप मार्फत अग्नि नियन्त्रण गर्ने व्यवस्था मिलाईनेछ ।
- सम्भावित विपदका बेला आवश्यक पर्ने आश्रयस्थलको पहिचान र व्यवस्थापन गरीनुका साथै महानगरको विपद व्यवस्थापन तथा जोखिम न्यूनीकरणका कार्यमा नेपाल रेडक्रस ललितपुर जिल्ला शाखासंग सहकार्य गरिनेछ ।
- सर्वसाधारणको जीवन रक्षाका लागि भवन निर्माण संहिता, मापदण्ड, भू–उपयोग योजना र घरसम्म बाटोको पहुंच नीति अपनाई भूकम्प प्रतिरोधि घर निर्माणमा प्रोत्साहन गरिँदै लगिनेछ ।
- JICA ERAKV (The Project for Assessment of Earthquake Disaster Risk Assessment to Kathmandu Valley) ले यस महानगरको संलग्नतामा तयार गरेको ललितपुर महानगरपालिका विपद् तथा जलवायु उत्थानशील योजना लागु गरिनेछ ।
- दमकल/एम्बुलेन्स /शववाहन जस्ता उद्धार तथा जोखिम न्यूनीकरणका साधनहरु एकद्धारवाट सन्चालन गर्दै उक्त सेवालाई अन्तर्राष्ट्रिय मापदण्ड अनुरुप नियमित, सन्चालन तथा व्यवस्थित गर्ने नीति लिईनेछ ।
- आपतकालीन स्वास्थ्य, विपत व्यवस्थापन तथा महामारी रोग नियन्त्रण सम्बन्धी कार्य योजना तयार गरी कार्यान्वयन गर्ने नीति लिईनेछ ।
- सबै वडामा उद्धार स्वंसेवक उत्पादन गर्दै लगिनेछ । साथै प्राभावकारी रोष्टर अध्यावधिक गरिनेछ ।
- महानगर भित्रका नख्खु, कर्मनाशा खोला लगायतका खोलाहरुको सरसफाई कार्यक्रम सम्बन्धित वडाको अगुवाईमा अभियानका रुपमा सन्चालन गरि खोलाको किनारमा पार्क निर्माण र बृक्षारोपणमा जोड दिईनेछ ।
- यस महानगर क्षेत्र भई बग्ने नदि, खोला, खोल्चा र नालाको संरक्षण गर्न सम्वन्धित निकाय (अधिकार सम्पन्न वागमती सभ्यता एकिकृत विकास समिति) संग समन्वय र सहकार्य गरीनेछ ।
- बाढी पहिरो बाट क्षय भएका र हुने सम्भावना सम्बन्धि तथ्यांकीय अध्यावधिक गरी संरक्षण कार्य स्थानीय समुदायको अग्रसरतालाई बढवा दिइनेछ ।

घ, आर्थिक विकास नीति :

<u>कृषि</u> : (हराभरा महानगर, स्वस्थ अनि प्राङ्गरिक कृषि बजार)

- कृषिमा व्यवसायिकरण र आधुनिकीकरण गर्न अटोमेशन र यान्त्रिकरण पद्धतिद्वारा सिमित जग्गामा शहरी एवं अर्ध शहरी कृषिमा युवा आकर्षणद्वारा उत्पादन बृद्धि गरी व्यापार घाटा कम गर्दै लगिनेछ ।
- भौगोलिक संभाव्यताको आधारमा महानगर भित्रका निर्यात योग्य बाली वस्तुहरुको (गोलभेडा, च्याउ, मह आदि) उत्पादन अथवा प्रशोधन अभिबृद्धि गरी अन्य बजारमा प्रतिश्पर्धि बनाईनेछ ।
- कृषिजन्य वस्तुहरुको व्यवसायिक उत्पादन बृद्धि गर्न सिँचाई सुविधा, राजकूलो मर्मत सुधार र शीतगृह एवं कृषि बजारको स्तरोन्नति लगायतका पूर्वाधारहरुको पहुँच बढाईनेछ ।
- कृषिमा आधुनिकीकरण, गुणस्तरीय उत्पादन सामाग्रीहरु र कृषिको यान्त्रिकीकरणका लागि कृषक मैत्री औजार, उपकरणहरु लगायत उन्नत प्रविधिको आवश्यक व्यवस्थाको लागि पहल गरिनेछ । कृषि अटोमेशन अन्तर्गत महानगरमा यसै वर्षवाट शुरु भएको वीउ ATM जस्ता प्रविधीलाई निरन्तरता दिइनेछ ।

- कृषि व्यवसायलाई भरपर्दो बनाउन आगामी वर्षबाट कृषक परिचयपत्र वितरण, कृषि वीमा एवं सुलभ कृषि कर्जामा कृषकको पहुँच बढाउन पहल गरिनेछ ।
- कृषिको आधुनिकीकरणका लागि बायोटेक्निकल ल्याबको व्यवस्था गरी कृषकको क्षमता विकासमा जोड दिइनेछ ।
- प्राङ्गरिक खेतीका सम्भावित वस्तु र स्थानहरुको पहिचान तथा उत्पादनमा बृद्धि गरी उत्पादित प्राङ्गरिक वस्तुको ब्रान्ड प्रवर्द्धन गर्दै राष्ट्रिय र अन्तर्राष्ट्रिय स्तरमा बजारीकरण गर्दै लगिनेछ ।
- लोपोन्मुख लोकल विउविजन र बालीजन्य जैविक विविधता संरक्षणमा स्थानीय समुदायको अग्रसरतालाई प्रोत्साहन गर्नुका साथै उनीहरुको क्षमता अभिबृद्धि गरिनेछ ।
- घरयासी फोहरको प्रयोग गरी कौशी खेती तथा सार्वजनिक जग्गामा फलफूल तथा पुष्प खेती प्रवर्द्धनमा जोड दिदैं महानगरलाई हरियाली शहरको रुपमा विकास गर्दै लगिने र शहरी क्षेत्रमा बढ्दै गएको प्रदुषणलाई न्यनीकरण गर्दै शहरी सुन्दरता बृद्धिमा जोड दिइनेछ ।
- महानगरका कृषिमा आश्रित १४.५ प्रतिशत (४२,६००) जनसंख्यालाई मध्येनजर गरी कृषि सूचना केन्द्र अध्यावधिक गरिनेछ ।
- नगरमा खेती योग्य जमिनको खण्डीकरण हुँदै गएको अवस्थामा साना जमिनमा अत्याधुनिक र उच्च प्रविधि युक्त प्रणालीद्वारा प्रति ईकाइ उत्पादकत्व बढाउनुका साथै जग्गा बाँझो राख्न नपाईने एवं कृषि योग्य जमिन संरक्षणको नीति लिईनेछ ।
- शहरी खेती र वातावरणलाई सामन्जस्य गर्न शहरको हराभरा र घरेलु एवं सामुदायिक बायो ग्यास तथा प्राङ्गरिक मल उत्पादनलाई प्राथमिकता दिईनेछ । विषादी मुक्त प्राङ्गरिक खेतीका कार्यक्रमहरुमा लक्षित गरिनेछ ।
- व्यवसायिक खेती तर्फ उन्मुख सानाठूला कृषकहरुलाई आयात प्रतिस्थापन गर्ने बाली गोलभेडा, च्याउ, मौरी पालन र उच्च मूल्यका तरकारी बालीलाई प्रोत्साहन गरिनेछ । विउ विजन, Hydroponics, Fertigation जस्ता आधुनिक प्रविधिको उच्चतम उपयोग गर्न अनुदानको व्यवस्था गरिनेछ । प्रविधि विस्तारतर्फका अनुदानमा साना कृषि मेशिनरी औजार, ट्रयाक्टर, थ्रेशर, सिँचाई पम्प , प्लाष्टिक टनेल , च्याउ बफ्याउने Steamer जस्ता उपकरण वितरण गरीनेछ ।
- महानगरपालिका क्षेत्रमा कृषि समूह, निजी फर्म, गैर सरकारी संस्था एवं सहकारीहरुको दर्ता, कार्य क्षेत्र अनुमति, जस्ता संस्थागत कार्य यसै आर्थिक वर्ष देखि सुरु भएकोमा थप सक्रियताको लागि कार्यविधि बनाई व्यवस्थापन गरिनेछ ।
- महानगरपालिका क्षेत्रभित्र वि.सं. २०२१ र २०३८ सालमा नापी भएका र नभएका जग्गाहरुको पुनः नापी कार्य गर्न आवश्यक व्यवस्था गरिनेछ ।

वन तथा जडिबुटी :

- जैविक विविधताका लागि महानगर भित्र रहेका लोपोन्मुख स्थानीय वनस्पति, झाडी बुट्यान, वन्यजन्तुको संरक्षणका साथै सार्वजनिक तथा खुला स्थानमा बृक्षारोपण गरी महानगरलाई हराभरायुक्त बनाउने नीति लिइनेछ ।
- परम्परागत जडिबुटीको सम्बर्द्धन गर्दै कृषि वन प्रणली अबलम्बन गर्ने खालका आयमूलक कार्यमा जोड दिएनेछ ।
- लोपोन्मुख स्थानिय वनस्पतिहरु र जैविक विविधता संरक्षणमा प्रदान गर्नुका साथै उनीहरुको क्षमता अभिबृद्धि गर्दै आवश्यक कार्यक्रम सन्चालन गरिनेछ ।

पशु सेवा :

- पशुपंक्षीजन्य उद्योगहरुको स्थापना मार्फत आश्रीत जनशक्तिलाई उद्योगतर्फ रुपान्तरण गर्दै पशुपंक्षी मूल्य श्रृंखलाको पहिचान गरी कार्यक्रम संचालन गरिनेछ । दुध, फुल तथा मासुमा ललितपुर महानगरपालिकालाई आत्मनिर्भर बनाउने गरी कार्यक्रम संचालन गर्दै लगिनेछ ।
- पशुहरुको नश्ल सुधार गर्नको लागि कृत्रिम गर्भाधान सेवा संचालन गरिनेछ ।

- पशुहरुको आहारा व्यवस्थापन गर्नको लागि विभिन्न हरियो घाँसका विउ वितरण गर्नुका साथै साइलेज प्रविधि तथा हाइड्रेपोनिक्स प्रविधिहरुलाई बढावा दिइनेछ ।
- पशुजन्य रोगहरुको उचित व्यवस्थापन गर्न शिविरहरुका साथै नियमित उपचार सेवा र औषधी तथा जनशक्तिको व्यवस्थापन गर्दै लगिनेछ ।
- जुनोसिस रोग नियन्त्रण गर्नको लागि पशु बधशालाको उचित व्यवस्थापन, मासु तथा डेरी उद्योगहरुको प्रबर्द्धन गरिनेछ।
- पशुहरुप्रति हुने निर्दयी व्यवहारमा रोकावट गरी पशुको उचित व्यवस्थापन, विकास र गुणस्तर कायम गर्दै पशु स्वास्थ्य ऐन, २०५५ को मर्म र भावना अनुरुप पशु कल्याण सुनिश्चित गरी महानगरपालीका भित्र रहेका छाडा पशुहरुको व्यवस्थापनमा जोड दिईनेछ ।
- मासुजन्य पदार्थको मागलाई मध्यनजर गर्दै खरायोपालन, कुखुरापालन, बट्टाइ पालन तथा उन्नत बाख्रपालनमा विशेष कार्यक्रम संचालन गरिनेछ ।
- आकस्मीक रुपमा देखिने बर्ड फ्लु, स्वाइन फ्लु, खोरेत, भ्यागुते, चरचरे, पि.पि.आर., रानिखेत जस्ता रोगहरुको नियन्त्रणका लागि कोष संचालनको व्यवस्था गर्न पहल गरिनेछ ।
- महानगरक्षेत्रमा खुल्ला रुपमा सडकमा घरपालुवा पशु छाड्ने कार्य बन्द गर्ने, पशुपालक कृषकले आफ्नो घरगोठ कम्पाउण्डमा नै उचित पालनपोषण, स्वास्थ्य उपचार लगायतका कार्य गर्नु पर्ने र वडा स्तरवाट पशु चौपायको लगत संकलन गर्ने गरी व्यवस्थीत पशुपालनलाई जोड दिईनेछ ।

सहकारी :

- सहकारीमा वित्तिय अनुशासन कायम गरी सदस्यहरुको वित्तिय सूरक्षामा जोड दिदैं सघन अनुगमन गरी सम्भावित जोखिमलाई समयमै व्यवस्थापन गरिनेछ ।
- सहकारी संस्थाहरुको अभिलेख डिजिटल गरी चुस्त दुरुस्त बनाउदै सबै सहकारीलाई आगामी आ.व.मा कोपोमिसमा आवद्ध गरिनेछ ।
- सहकारी संस्थाले दिगो आर्थिक विकासमा पुर्‍याएको योगदानको मुल्यांकन गरी सहकारीलाई उत्पादनशील क्षेत्रमा लगानी गर्न प्रेरित गर्दै रोजगारको अवसर सृजना गराउन जोड दिइनेछ ।
- साना सहकारी संस्थाहरुलाई एकिकरण हुन प्रेरित गरिनेछ ।

ङ. संथागत विकास तथा सेवा प्रवाह नीति :

<u>विवाद समाधान तथा मेलमिलाप नीति</u>

- पक्ष विपक्षको विवाद न्यूनीकरण गराउदै छिटो छरितो र कम खर्चिलो बनाउन दुवै पक्षले मुद्दा जितुन (Win Win Policy) भन्ने उद्देश्यले मेलमिलापको पद्धतिबाट विवाद समाधान गर्ने कार्यलाई अझ प्रभावकारी बनाउदै लगिनेछ ।
- प्रत्येक वडाका विवादहरुलाई न्यूनीकरण र निरुत्साहित गर्न सम्भव भएसम्म वडा स्तरमा नै छलफल गराई विवाद समाधान गर्ने उद्देश्यका साथ प्रत्येक वडामा मेलमिलाप केन्द्र कमशः स्थापना गर्दै लगिनेछ ।
- न्यायीक समितिको क्षमता अभिबृद्धिका लागि आवश्यक तालिम लगायत अन्य कार्यक्रम सन्चालन गरी न्यायीक समितिको कार्य सम्पादनलाई प्रभावकारी बनाइनेछ । साथै मेलमिलाप केन्द्र तथा मेलमिलापकर्ताको समेत क्षमता अभिवृद्धि गरी मुद्धाको चापलाई कम गर्दै लगिनेछ ।
- स्थानीय तहका लागि आवश्यक पर्ने ऐन, नियम, कार्यविधि तयार गरी कार्यान्वयनमा ल्याईनेछ ।
- कानुनी शासनको प्रबर्द्धन गर्दै सबैका लागि न्यायमा समान पहुंच सुनिश्चित गरीनेछ ।
- देवानी तथा फौजदारी संहिताका विषयमा नगरवासीलाई सुसुचित गर्न सचेतनामूलक कार्यक्रम संचालन गरिनेछ ।

प्रशासनिक नीति :

- महानगरमा सुशासन, पारदर्शिता, जवाफदेहिता अभिबृद्धिका लागि सार्वजनिक सुनुवाई, सामाजिक परिक्षण, सामाजिक लेखा परीक्षण र लैङ्गिक लेखाजोखा लगायतका विधिको अवलम्बन गरी सुशासन प्रवर्द्धनलाई प्राथमिकतामा राखी स्थानीय सरकारका कियाकलापहरु पारदर्शी बनाउन सुशासन रणनीति कार्यान्वयनमा ल्याउने व्यवस्था मिलाईनेछ ।
- महानगरपालिकाको कामकारवाहीलाई पारदर्शी र जनमैत्री बनाउन हाम्रो ललितपुर महानगरपालिका नामक मोवाईल एप्सलाई प्रभावकारी बनाई महानगरपालिका हाताभित्र र वडा कार्यालयहरुमा FreeWIFI Zone बनाईने नीतिलाई निरन्तरता दिईनेछ ।
- प्रशासनीक ब्यवस्था, सांगठनिक संरचना र संस्थागत प्रणालीलाई भरपर्दो वनाउन महानगरले प्रदान गर्ने सेवा, कार्य प्रकृति र जिम्मेवारीका आधारमा हाल कार्यरत कर्मचारीहरुको दरबन्दी कायम हुने गरी कार्यविवरण सहितको नयाँ संगठन संरचनाको निर्माण गरिनेछ ।
- सेवालाई जनमुखी र परिणाममुखी वनाउन क्रमशः वडास्तरमा विकेन्द्रिकरण गर्दै लैजाने नीतिअनुरुप वडाको संस्थागत क्षमता वृद्धि गरी आधारभुत सेवाहरु सम्वन्धित वडावाट प्रदान गरिने व्यवस्थालाई थप प्रभावकारी बनाईनेछ ।
- नगरमा सन्चालित योजनाहरुलाई गुणस्तरयुक्त बनाउन कानुन बमोजिम उप–प्रमुखको संयोजकत्वमा गठित अनुगमन समितिका कार्यलाई प्रभावकारी वनाइनेछ ।
- महानगरपालिकाबाट प्रवाह हुने सेवा कागज विहिन प्रणालीमा अघि बढाउदै योजना, लेखा, नक्शा, राजस्व, गैरसरकारी संस्था, व्यवसाय लगायतमा software निर्माण गरी विद्युतीय प्रणालीवाट सेवा प्रवाहमा जोड दिईनेछ ।
- उपत्यका भित्रका स्थानीय सरकारबाट प्रवाह हुने सेवा र गरिने विकास निर्माणमा एकरुपता ल्याउन समन्वय र सहकार्य गरिनेछ ।
- महानगरपालिकाबाट हुने सेवा प्रवाह र विकास निर्माणमा हुने भ्रष्टाचारमा शून्य सहनशीलताको नीति अबलम्बन गरिनेछ ।
- लामो समयदेखि स्थानीय तहमा सेवारत महानगरपालिकाका कर्मचारीहरुको क्षमता अभिबृद्धि गर्दै आत्मसम्मानका साथ उच्च मनोबलमा काम गर्ने वातावरण सृजना गरिँदै लगिनेछ ।
- स्थानीय तहमा कार्यरत स्थायी कर्मचारीहरुको जीवन तथा स्वास्थ्य वीमा भएकोमा अस्थायी तथा करार कर्मचारीहरुका लागि समेत समानताको सिद्धान्त बमोजिम जीवन वीमाको व्यवस्था गरिनेछ ।
- जनप्रतिनिधि र कर्मचारीहरुको क्षमता विकासका लागि आवश्यक तालिम तथा अध्ययन अवलोकन भ्रमणका कार्यक्रमद्धारा जनशक्तिलाई उर्जाशिल बनाइनेछ ।
- सामाजिक परिचालनन र स्वास्थ्य क्षेत्रका कर्मचारीहरुको अनुभवको सदुपयोग गर्दै क्षेत्रगत कार्यविधि बनाई सामाजिक परिचालक, अ.हे.ब. र नर्सहरुको सेवालाई निरन्तरता दिईनेछ ।
- महानगरको सुशासन अभिबृद्धिका लागि E.Media Awareness Programme लाई निरन्तरता दिइनेछ ।
- योजना तथा कार्यक्रमहरुलाई संचालन गर्न नगरपालिकाको मानव संसाधन मात्र पर्याप्त नभएमा सम्बन्धित विषयका विज्ञहरुलाई Consultant को रुपमा Hire गर्ने नीति अवलम्वन गरिनेछ ।
- आगामी आ.ब.को योजनागत विवरण सहितको योजना पुस्तिका २०७६ श्रावण मसान्त सम्ममा प्रकाशन गरिनेछ ।

संचार नीति :

- प्रत्येक नागरिकको सूचना पाउने अधिकार सुनिश्चित गरी सूचनाको हकको सम्मान गर्दै गुनासो सुन्ने अधिकारीको व्यवस्था गरी कार्यान्वयनमा ल्याइनेछ ।

- महानगरको सुशासन अभिबृद्धिमा सहयोग पुर्‍याउन नगरमा सन्चालित कार्यक्रमहरुको सकारात्मक संप्रेषण तथा पृष्टपोषण गर्ने पत्रकारलाई बार्षिक कार्य प्रकृतिका आधारमा सम्मान गरिनेछ । साथै नेपाल भाषाको पत्रकारीता तालिम सन्चालन गरी नेपाल भाषा बोल्ने जनता र विकास अभियान वीच पहुंच विस्तार गरीनेछ ।
- ललितपुर महानगरले सम्पादन गरेका गतिविधिहरु सर्वसाधारण समक्ष पुर्‍याउन ललितपुर महानगरसंग सरोकार राख्ने जिल्लाभित्र क्रियाशील पत्रकारहरुका संघसंस्थाहरुसंग समन्वय गरीने र पत्रकारहरुको क्षमता अभिबृद्धिका लागि तालिम तथा कार्यक्रमहरु सञ्चालन गरिनेछ ।

राजश्व नीति :

- करको दायरामा नआएका करदाताहरुलाई करको दायरामा ल्याई कर संकलन कार्य प्रभावकारी बनाईनेछ । नियमित कर तिर्ने ठूला करदाताहरु मध्ये अग्रणी करदाताहरुलाई प्रोत्साहन स्वरुप सम्मान गर्ने परिपाटीलाई निरन्तरता दिईनेछ।
- कर तिर्न अटेर गर्ने, झुठो विवरण पेश गरी कर छली गर्नेलाई जरिवाना सहित कारवाही गरिनेछ साथै कर नतिर्ने करदाताहरुको सुविधा कटौटी गर्ने कार्यको थालनी गरिनेछ ।
- बैंक तथा वित्तीय संस्थाहरुमा खाता खोल्दा, धारा विजुली जडान गर्दा, मालपोत कार्यालयमा घर जग्गा पास गर्दा अनिवार्य सम्पत्ति कर चुक्ता प्रमाण पत्र पेश गर्नुपर्ने व्यवस्थाका लागि सम्बन्धित निकायहरुसंग समन्वय गरिनेछ ।
- कर संकलन कार्य सरलीकरण गर्न सूचना तथा प्रविधिको अधिकतम प्रयोग गरि अनलाइन कर तिर्ने व्यवस्थाको लागि आवश्यक पहल गरिनेछ ।
- नगरमा सन्चालित संपुर्ण नीजि विद्यालय, स्वास्थ्य संस्था, अन्य व्यवसायिक संघसंस्थाहरु, व्यवसायहरु महानगरपालिकामा अनिवार्य दर्ता गरी सन्चालन गर्ने व्यवस्था मिलाईनेछ ।
- हालसम्म करको दायरामा नआएका करदाताहरुले यस भन्दा अगाडी आफुले तिर्नु पर्ने करका बारेमा पछिसम्म फरक नपर्ने गरी बहाल कर स्व : घोषणा गरी कर तिर्न आएमा सोही बमोजिम कर लिने नीतिलाई निरन्तरता दिइनेछ ।
- विश्व सम्पदा क्षेत्र बाहेकका क्षेत्रहरुमा नक्सापासको मापदण्ड संशोधन गरी निर्माण भइसकेका घरहरुको हाल साविक गरी करको दायरामा ल्याइनेछ ।
- नगरवासीहरुलाई राजश्व सम्बन्धी विस्तृत जानकारी गराउन सन्देशमूलक कर शिक्षा कार्यक्रमहरु सञ्चालन गर्नुका साथै मापदण्ड बनाई विज्ञापन कर संकलन गरीनेछ ।
- परम्परागत तथा सांस्कृतिक गुठी भवनहरु, मठ मन्दिर, गुम्बा विहारहरु, स्थानीय, प्रदेश र संघीय सरकारका भवनहरुमा सम्पत्ति कर लगाइने छैन । तर त्यस्ता भवनहरु व्यापारिक प्रयोजनमा प्रयोग भएको भएमा त्यस्तो भवनमा सम्पत्ति कर लाग्ने नीति लिइनेछ ।
- विना नक्शा निर्माण भएका १००० वर्गफिट भन्दा बढी ग्राउण्ड कभरेजका टहराहरुको प्राविधिक प्रतिवेदनका आधारमा सम्पत्ती कर लिइनेछ । त्यसरी कर असुली गर्दा आवासीयको हकमा नक्शा पास दस्तुर सरह र व्यवसायीकको हकमा तोकिएको नक्शापास दस्तुरमा तेब्बर दस्तुर लिइनेछ ।
- विना नक्शा तल्ला थप गरिएको हकमा प्राविधिक प्रतिवेदनका आधारमा तेब्बर दस्तुर लिई सम्पत्तीकर असुल गरिनेछ ।
- नक्शा नियमित गर्दा घर निर्माण गरेको मिति खोली निवेदन पेश गर्नु पर्ने र त्यसरी घर निर्माण गरेको सम्बन्धित वडाको सिफारिसका आधारमा सम्पत्तीकर असुल गरिनेछ ।
- २०६८ साल भन्दा अगाडी सरकारी निकायमा जुनसूकै मितिमा दर्ता भएको भएतापनि यस महानगरपालिकामा व्यवसाय दर्ता गर्दा २०६८ साल देखि मात्र व्यवसाय कर लगाइनेछ ।

आर्थिक प्रशासन नीति :

- आर्थिक प्रशासन शाखाबाट सम्पादन गरिने काम कारवाईलाई पारदर्शि, छिटो छरितो तथा गुणस्तरयुक्त ढंगवाट सम्पादन गर्न लेखा सफ्टवेयरको माध्यमवाट आर्थिक अनुशासनलाई प्रवर्द्धन गरिनेछ ।
- बेरुजु कम गर्न बेरुजु शाखालाई प्रभावकारी रुपमा परिचालन गरी प्रचलित कानुनको अधीनमा रही पुराना पेश्की तथा बेरुजु फछ्र्यौटमा जोड दिइनेछ ।
- महानगरको आन्तरीक आम्दानीवाट सेवा प्रवाहमा खर्चभार बहन गर्दा मितव्ययिता र पारदर्सितालाई प्राथमिकतामा राखिनेछ ।
- आर्थिक प्रशासनका सम्पूर्ण गतिविधि कृयाकलापहरुलाई क्रमशः कम्प्यूटर प्रणालीमा व्यवस्थित गर्दै लगिने छ । धरौटी सम्बन्धी सम्पूर्ण काम कारवाईलाई कम्प्यूटर सफ्टवेयर मार्फत गरिनेछ ।
- महानगरपालिकाको आन्तरिक आम्दानी पहिचान तथा बढोत्तरीका लागि सम्भाव्यता अध्ययन गरीनेछ ।

नगर प्रहरी नीति

- नगर प्रहरीको सेवालाई गुणस्तरीय र विश्वासनिय बनाउने नीति लिईनेछ ।
- कार्यालयबाट भएको निर्णय (फैसला) नगर प्रहरीबाट गर्नु पर्ने कार्यान्वयन साधन र श्रोतको व्यवस्थापन गरी क्रमिक रुपमा प्रभावकारी ढंगले कार्यान्वयन गर्दै लागिनेछ ।
- नगर क्षेत्र भित्र रहेको प्रमुख सडकहरुमा पैदल यात्रीलाई आवत जावत गर्न समेत वाधा अड्चन हुने गरी व्यापार व्यवसाय गर्ने कार्यलाई निरुत्साहित गर्दै लगिनेछ ।
- सार्वजनिक जग्गा, बाटो, मन्दिर, ढल, नाला, चोक, पोखरी मिची कसैले घर कम्पाउण्ड टहरा वा त्यस्तै अन्य निर्माण कार्य गरेको पाईएमा नगर प्रहरी परिचालन गरी नियन्त्रण गरिनेछ ।
- नगर क्षेत्र भित्र फोहरमैला व्यवस्थापन, सवारी पार्किङ र अनाधिकृत व्यापारलाई निरुत्साहित गर्न नेपाल प्रहरी र ट्राफिक प्रहरीसंग सहकार्य गरिनेछ ।
- छाडा चौपायाको व्यवस्थापन गर्न उपत्यकाका अन्य स्थानीय तहसँग समन्वय गरी कान्जी हाउस (जनावर थुन्ने ठाउँ) संचालनमा निरन्तरता दिईनेछ ।
- ऐन, कानून, नियम, निर्णय, फैसलाको बर्खिलाप गर्नेलाई काराबाही गर्न सहकार्य गरिनेछ ।

ललितपुर महानगरपालिका
आर्थिक वर्ष २०७६।०७७

आय तर्फ			ब्यय तर्फ		
सि.नं.	बजेट शिर्षक	प्रस्तावित रकम रु.	सि.नं.	बजेट शिर्षक	प्रस्तावित रकम रु.
१	**आन्तरिक श्रोत परिचालन**	**२,७४५,८३३,०००**	१	**आन्तरिक श्रोत परिचालन**	**२,८८५,०२५,०००**
१.१	आन्तरिक आय	१,७४४,७२५,०००	१.१	चालु खर्च (प्रशासनिक तर्फ)	७७९,६००,०००
१.२	पर्यटन शुल्क	१४५,०००,०००	१.२	आर्थिक विकास	६३,२००,०००
१.३	लागत सहभागिता	५०,०००,०००	१.३	सामाजिक विकास	१५४,७२५,०००
१.४	नेपाल सरकारबाट प्राप्त वित्तिय समानिकरण अनुदान	४८०,१००,०००	१.४	पूर्वाधार विकास	१,५७२,५००,०००
१.५	नेपाल सरकारबाट प्राप्त राजश्व बाडफाड	२२२,२००,०००	१.५	फोहोर मैला व्यवस्थापन	१०,५००,०००
१.६	प्रदेश सरकारबाट प्राप्त वित्तिय समानिकरण अनुदान	१६,०००,०००	१.६	वातावरण तथा विपद व्यवस्थापन	१५५,०००,०००
१.७	प्रदेश सरकारबाट प्राप्त राजश्व वाडफाड (सवारी कर)	८७,८०८,०००	**१.७**	**सामाजिक सेवा तथा क्षमत्ता विकास**	
२	**नेपाल सरकारबाट प्राप्त**	**१,०२९,६६०,०००**	१.७.१	संस्थागत विकास	२२,५००,०००
२.१	सशर्त अनुदान (तलब, शिक्षा, स्वास्थ्य, कृषि, पशू आदि)	४३६,०००,०००	१.७.२	पूजी निमार्ण	६१,०००,०००
२.२	स्थानीय पूर्वाधार विकास साझेदारी कार्यक्रम (सभासद)	८६,१६०,०००	१.७.३	अन्य वर्गीकृत नभएका (विविध)	६६,०००,०००
२.३	सामाजिक सुरक्षा भत्ता	४६०,०००,०००	२	**नेपाल सरकारबाट प्राप्त**	**९८४,६६०,०००**
२.४	पर्यटन संस्कृति	२,५००,०००	२.१	सशर्त अनुदान (शिक्षा स्वास्थयको तलब, भत्ता, अन्य र कार्यक्रम समेत))	४३६,०००,०००
२.५	जि.स.स.बाट प्राप्त हुने कार्यक्रम बजेट	४५,०००,०००	२.२	स्थानीय पूर्वाधार किास साझेदारी कार्यक्रम	८६,१६०,०००

३	**प्रदेश सरकारबाट प्राप्त**	**१२३,६००,०००**	२.३	सामाजिक सुरक्षा भत्ता	४६०,०००,०००
३.१	सशर्त अनुदान	११३,६००,०००	२.४	पर्यटन संस्कृति	२,५००,०००
३.२	समपूरक अनुदान (लागत साझेदारी)	१०,०००,०००	**३**	**प्रदेश सरकारबाट प्राप्त**	**१२३,६००,०००**
			३.१	सशर्त अनुदान	११३,६००,०००
४	**साझेदारी कार्यक्रम**	**३८५,२६४,०००**	३.२	समपूरक अनुदान (लागत साझेदारी)	१०,०००,०००
४.१	सडक बोर्ड	३०,०००,०००	**४**	**साझेदारी कार्यक्रम**	**३८५,२६४,०००**
४.२	वर्ल्ड बैंक (पि यू आर पि पि)		४.१	सडक बोर्ड	३०,०००,०००
४.३	भारत सरकारबाट अनुदान (बृद्धाश्रम भवन)	२५,२६४,०००	४.२	वर्ल्ड बैंक (पि यू आर पि पि)	
४.४	सि.आर.सि. (निजी क्षेत्र सामाजिक उत्तरदायित्व)	३०,०००,०००	४.३	भारत सरकारबाट अनुदान (बृद्धाश्रम भवन)	२५,२६४,०००
४.५	भवन निमार्ण (टि.डि.एफ.)	३००,०००,०००	४.४	सि.आर.सि. (निजी क्षेत्र सामाजिक उत्तरदायित्व)	३०,०००,०००
५	**अन्य अनुदान**	**४३०,०००,०००**	४.५	भवन निमार्ण (टि.डि.एफ.)	३००,०००,०००
५.१	के.यू.के.एल. (पि.आइ.डि.)	**४३०,०००,०००**	**५**	**अन्य अनुदान**	**९३५,८०८,०००**
५.२	पि.पि.पि.		५.१	के.यू.के.एल. (पि.आइ.डि.)	४३०,०००,०००
			५.२	पि.पि.पि.	
६	**आ.व. २०७५।०७६ को बचत रकम**	**६००,०००,०००**	६	क्रमागत अधूरो योजना	५०५,८०८,०००
	कूल जम्मा	**५,३१४,३५७,०००**			**५,३१४,३५७,०००**

अन्त्यमा,

यस नीति, कार्यक्रम तथा बजेट तर्जुमा गर्दा सकृय सहयोग गर्नु हुने उपमेयर, सबै वडा अध्यक्षहरु, कार्यपालिका सदस्यहरु, महानगरका कर्मचारीहरुको टिमलाई विशेष धन्यवाद दिन चाहन्छु । यस गरिमामय कार्यक्रमको प्रमुख आतिथ्यता ग्रहण गर्ने नेपाल सरकारका माननीय मन्त्रीज्यू प्रति बिशेष आभार व्यक्त गर्दछु । बिशेष अतिथिहरुप्रति पनि बिशेष आभार व्यक्त गर्दछु । यो नीति, कार्यक्रम तथा बजेट यस सम्मानीत सभामा छलफल भई पारित भएपश्चात महानगरको समृद्धी र समुन्नति अझ बढी हुनेछ भन्ने कुरामा विश्वास गर्दै प्रत्येक्ष अप्रत्येक्ष सहयोग पुर्‍याउनु हुने पत्रकार लगायत सबैलाई धन्यवाद व्यक्त गर्दछु ।

धन्यवाद ।

चौथो नगर सभा (२०७६ आषाढ १० देखि आषाढ ३१ सम्म) का निर्णयहरु

ललितपुर महानगरपालिकाको चौथौं नगर सभाका प्रमुख अतिथी एवं माननीय सङ्घीय मामीला तथा सामान्य प्रशासन मन्त्री लालबावु पण्डितज्यूवाट दिप प्रज्वलन गरी ललितपुर महानगरपालिकाको चौथौं नगर सभा २०७६ आषाढ १० गते समुद्घाटन गर्नु भयो ।

निर्णय नं. १,

नगर प्रमुख श्री चिरीबाबु महर्जनज्यूवाट आगामी आर्थिक वर्ष २०७६/०७७ को लागि प्रस्तावीत रु.५,३१,४३,५७,०००।- (अक्षररुपी पाँच अर्व, एकतीस करोड, त्रिचालीस लाख, सन्ताउन्न हजार) वरावरको अनुमानीत आय/व्यय सहितको नीति, कार्यक्रम तथा बजेटको संक्षिप्त विवरण प्रस्तुत गर्नु भयो । साथै चालु आर्थिक वर्ष २०७६ जेष्ठ मसान्त सम्मको यथार्थ आय तथा व्यय, आगामि आर्थिक वर्ष २०७६/०७७ को लागि कर, दस्तुर शुल्क समेतका दररेटहरु समावेश गरी तयार पारिएको अर्थ सम्वन्धी प्रस्तावलाई कार्यान्वयन गर्न बनेको आर्थिक विधेयक, २०७६, आगामि आर्थिक वर्ष २०७६/०७७ को लागि विनियोजन गरिएको विनियोजन विधेयक, २०७६, आगामी आर्थिक वर्ष २०७६/०७७ को लागि प्रस्तावीत नीति तथा कार्यक्रम नगर सभा सदस्यज्यूहरुलाई अध्यनार्थ वितरण गरियो । प्रमुख अतिथि लगायतवाट चौथो नगरसभाको सफलताको शुभकामना मन्तव्य पश्चात महानगरपालिकाको चौथौ नगर सभाको बन्द सत्र यहि २०७६ साल आषाढ १७ गते मंगलवार बिहान ८.०० वजे देखि सुरु गर्ने निर्णय गरियो ।

निर्णय नं. २,

नेपाल सङ्घीय लोकतान्त्रीक गणतन्त्र सम्म आइपुग्दा आफ्नो जिवन उत्सर्ग गर्नुहुने ज्ञात अज्ञात सहिदहरु प्रति उच्च सम्मान गर्दै हार्दिक श्रद्धान्जली अर्पण गर्ने प्रस्ताव पारित गरियो ।

निर्णय नं. ३

यस ललितपुर महानगरपालिकाको आगामी आर्थिक बर्ष २०७६/०७७ का लागि तर्जुमा गरीएको देहाय बमोजिमको अर्थ विधेयक, २०७६, बैठकमा पेश गरियो ।

ललितपुर महानगरपालिका

अर्थ सम्बन्धी प्रस्तावलाई कार्यान्वयन गर्न बनेको आर्थिक ऐन, २०७६

प्रमाणीकरण मिति : २०७६/०३/३१
स्थानीय राजपत्रमा प्रकाशित मिति : २०७६/ /

ललितपुर महानगरपालिका

ललितपुर जिल्ला

प्रदेश नं. ३, नेपाल

ललितपुर महानगरपालिकाको

अर्थ सम्बन्धी प्रस्तावलाई कार्यान्वयन गर्न बनेको आर्थिक ऐन, २०७६

प्रस्तावना:

ललितपुर महानगरपालिकाको आर्थिक वर्ष २०७६/०७७ को अर्थ सम्बन्धी प्रस्तावलाई कार्यान्वयन गर्नको निमित्त स्थानीय कर तथा शुल्क संकलन गर्ने, छुट दिने तथा आय संकलनको प्रशासनिक व्यवस्था गर्न वाञ्छनीय भएकोले,

नेपालको संविधानको धारा २२८ उपधारा (२) बमोजिम ललितपुर महानगरपालिकाको नगरसभाले यो ऐन बनाएको छ ।

१. संक्षिप्त नाम र प्रारम्भ: (१) यस ऐनको नाम "ललितपुर महानगरपालिकाको आर्थिक विधेयक, २०७६" रहेको छ ।

(२) यो ऐन २०७६ साल श्रावण १ गतेदेखि प्रारम्भ हुनेछ ।

२. परिभाषा : विषय वा प्रसङ्गले अर्को अर्थ नलागेको यस ऐनमा, -

(क) "महानगरपालिका" भन्नाले ललितपुर महानगरपालिका सम्झनु पर्छ ।

(ख) "प्रदेश" भन्नाले प्रदेश नं ३ सम्झनु पर्छ ।

३. सम्पति कर: महानगरपालिका क्षेत्रभित्र रहेका घर, टहरा तथा भवनहरु र सोले चर्चेको जग्गामा अनुसूची - १ बमोजिम आ.व. ०७५/०७६ देखि सम्पत्ति कर लिइने र असुल उपर गरिनेछ ।

क) चर्चेको जग्गा भन्नाले नक्सा पास गर्दाको बखतमा समावेश भएका कित्ताहरु समेतको जग्गा सम्झनु पर्दछ ।

ख) एकै व्यक्ति अथवा संघसंस्थाको नाममा यस महानगरपालिका भित्र रहेका भवनहरु संयुक्त मुल्यांकन गरी कर निर्धारण गरिनेछ ।

ग) बिना नक्शा निर्माण भएका जस्ताका टहराको सम्पत्ति कर निर्धारण गर्दा टहरा र जग्गाको क्षेत्रफल सम्बन्धमा प्राविधिक प्रतिवेदन वा सम्बन्धित वडा कार्यालयबाट खुलाई पठाएको सिफारिश बमोजिम आवासीय प्रयोजनको लागि प्रति व.फु रु. १२/–र संस्थागत / व्यापारिक प्रयोजनको हकमा प्रति व.फू. रु. ३६/– का दरले नक्शापास दस्तुर सहित सम्पत्ति कर निर्धारण गरिनेछ ।

४. भूमि कर (मालपोत): महानगरपालिका क्षेत्रभित्र अनुसूची -२ बमोजिम भूमि कर (मालपोत) लगाइने र असुल उपर गरिनेछ । आ.व. ०७५/०७६ देखि सम्पत्ति करमा समावेश भएका / हुने जग्गाहरुको मालपोत लाग्ने छैन ।

५. घर वहाल कर:

क) महानगरपालिका क्षेत्रभित्र कुनै व्यक्ति वा संस्थाले भवन, घर, पसल, ग्यारेज, गोदाम, टहरा, छप्पर, जग्गा वा पोखरी र अन्य पूरै आंशिक तवरले वहालमा दिएकोमा अनुसूची -३ अनुसार वा घरधनीले चलनचल्ती अनुसार स्वःघोषणा गरको बहाल रकममा १० प्रतिशत घर जग्गा वहाल कर लगाइने र असुल गरिनेछ ।

ख) यस ऐनमा अन्यत्र जुनसुकै कुरा लेखिएको भएतापनि घर बहाल कर एक आर्थिक वर्ष भित्र चुक्ता गर्नुपर्नेछ । आर्थिक वर्ष भित्र चुक्ता नभएमा आ.व. ०७५/०७६ देखिको वक्यौता बहाल रकममा १५% (पन्ध्र प्रतिशत) का दरले जरिवाना लाग्नेछ ।

ग) घर बहाल कर मासिक, त्रैमासिक, अर्धवार्षिक वा वार्षिक रुपमा बुझाउन सकिनेछ । कबुल गरिए अनुसारको समय भुक्तान भई अर्को महिनाको २५ गते भित्र पनि बहाल कर नबुझाएमा बहाल करको १५% (पन्ध्र प्रतिशत) जरिवाना सहित बहाल कर असुल गरिनेछ ।

६. व्यवसाय कर: महानगरपालिका क्षेत्रभित्र संचालन हुने व्यापार, व्यवसाय वा सेवामा अनुसूची -४ बमोजिम व्यवसाय कर लगाइने र असुल उपर गरिनेछ ।

७. जडिबुटी, कवाडी र जीवजन्तु कर: महानगरपालिका क्षेत्रभित्र कुनै व्यक्ति वा संस्थाले ऊन, खोटो, जडिबुटी, वनकस, कवाडी माल र प्रचलित कानूनले निषेध गरिएको जीवजन्तु वाहेकका अन्य मृत वा मारिएका जीवजन्तुको हाड, सिङ, प्वाँख, छाला जस्ता बस्तुको व्यवसायिक कारोवार गरेवापत अनुसूची -५ बमोजिमको कर लगाइने र असुल उपर गरिनेछ ।

८. सवारी साधन कर :

सवारी साधनहरुको कर प्रदेश सरकारबाट संकलन गरी प्रदेश कानून बमोजिम बाँडफाँड हुनेछ ।

९. विज्ञापन कर: महानगरपालिका क्षेत्रभित्र हुने विज्ञापनमा अनुसूची -६ बमोजिम विज्ञापन कर लगाइने र असुल उपर गरिनेछ ।

संकलित कर प्रदेश कानून बमोजिम बाँडफाँड हुनेछ ।

१०. मनोरन्जन कर: महानगरपालिका क्षेत्रभित्र हुने मनोरन्जन व्यवसाय तथा कार्यक्रमहरुको दररेट प्रदेश कानूनले तोके बमोजिम लगाइने र असुल उपर गरिनेछ ।

संकलित कर प्रदेश कानून बमोजिम बाँडफाँड हुनेछ ।

११. बहाल बिटौरी शुल्क: महानगरपालिका क्षेत्रभित्र आफूले निर्माण, रेखदेख वा संचालन गरेका अनुसूची -७ मा उल्लेख भए अनुसार हाट बजार वा पसलमा सोही अनुसूचीमा भएको व्यस्था अनुसार बहाल बिटौरी शुल्क लगाइने र असुल उपर गरिनेछ ।

१२. पार्किङ शुल्क: महानगरपालिका क्षेत्रभित्र कुनै सवारी साधनलाई पार्किङ सुविधा उपलब्ध गराए वापत अनुसूची -८ बमोजिम पार्किङ शुल्क लगाइने र असुल उपर गरिनेछ ।

१३. ट्रेकिङ्ग, कोयोकिड, क्यानोइङ्ग, बन्जी जम्पिङ्ग, जिपफ्लायर र च्याफ्टीङ्ग शुल्क: महानगरपालिकाले आफ्नो क्षेत्रभित्र ट्रेकिङ्ग, कायोकिड, क्यानोइङ्ग, बन्जी जम्पिङ्ग, जिपफ्लायर र च्याफ्टीङ्ग सेवा वा व्यवसाय संचालन गरे वापत अनुसूची -९ बमोजिमको शुल्क लगाइने र असुल उपर गरिनेछ ।

१४. सेवा शुल्क, दस्तुर: महानगरपालिकाले निर्माण, संचालन वा व्यवस्थापन गरेका अनूसूची -१० मा उल्लिखित स्थानीय पूर्वाधार र उपलब्ध गराइएको सेवामा सेवाग्राहीबाट सोही अनुसूचीमा व्यवस्था भए अनुसार शुल्क लगाइने र असुल उपर गरिनेछ ।

१५. पर्यटन शुल्क: महानगरपालिकाले आफ्नो क्षेत्रभित्र प्रवेश गर्ने पर्यटकहरुवाट अनुसूची -११ मा उल्लिखित दरमा पर्यटन शुल्क लगाईने र असुल उपर गरिनेछ । तर, प्रदेश कानूनमा अन्यथा व्यवस्था भएकोमा सोहि बमोजिम हुनेछ ।

१६. महानगरपालिकाको आफ्नो हकभोग र स्वामित्वमा रहेका जग्गा, घर, टहरा र भवनहरु भाडामा लगाउनु पर्दा वार्षिक आय रु. १,५०,०००/– भन्दा बढी हुने भएमा खुल्ला प्रतिस्पर्धाको माध्यमबाट भाडामा लगाइनेछ । त्यसको दररेट तोकिए बमोजिम हुनेछ ।

१७. कर छुट :

क) यस ऐन बमोजिम कर तिर्ने दायित्व भएका व्यक्ति वा संस्थाहरुलाई तोकिएको बाहेक कुनै पनि किसिमको कर छुट दिईने छैन ।

ख) आ.व. ०७६/०७७ को श्रावण, भाद र असोज महिना भित्र सम्पत्ति कर, व्यवसाय कर र मालपोत बुझाउन आएमा चालु आ.व.को लाग्ने करमा १०% छुट दिइनेछ ।

१८. कर नलाग्ने :

क) परम्परागत तथा सांस्कृतिक गुठीका भवनहरु, मठ, मन्दिर, गुम्बा, विहार, कुटनैतिक नियोगका भवनहरु, स्वदेशी तथा विदेशी सरकारी आयोजनाहरुको नाममा रहेका भवनहरुमा सम्पत्ति कर लाग्ने छैन ।

तर त्यस्ता भवनहरु व्यवसायिक प्रयोजनका लागि प्रयोग भएमा त्यस्तो भवनहरुमा सम्पत्ति कर लाग्नेछ ।

१९. दण्ड जरिवाना :

क) चालु आर्थिक वर्षको आषाढ मसान्त भित्र सम्पत्ति कर, व्यवसाय कर, मालपोत, बहाल कर र विज्ञापन कर बुझाउन नआएमा वक्यौता रकममा १५% जरिवाना लाग्नेछ ।

ख) अन्यको हकमा प्रचलित कानून बमोजिम हुनेछ ।

२०. कर तथा शुल्क संकलन सम्बन्धी कार्यविधि: यो ऐनमा भएको व्यवस्था अनुसार कर तथा शुल्क संकलन सम्बन्धी कार्यविधि महानगरपालिकाले तोके अनुसार हुनेछ ।

२१. बाधा अड्काउ फुकाउ : कर लिने क्रममा कुनै बाधा अड्चन उत्पन्न भएमा कार्यपालिकाबाट फुकाउन सकिनेछ ।

अनुसूची– १
दफा ३ सँग सम्बन्धित सम्पत्ति कर

प्रति रोपनी		
विवरण		दररेट
सविक वडा नं. १ मा पर्ने ,हाल १ र १० :-		
क. १	मूलपिच सडकसंग जोडिएका जग्गाहरुको	१,२१,००,०००
क. २	स. मूल पिच सडकसंग जोडिएका जग्गाहरुको	७०,४०,०००
ख.	सहायक पिच (ढलान, ढुंगा छापेको र सिमेन्ट ब्लक) छापिएको संग जोडिएका जग्गाहरुको	४०,७०,०००
ग.	कच्ची सडकसंग जोडिएका जग्गाहरुको	२२,००,०००
घ.	गोरेटो बाटोसंग जोडिएका जग्गाहरुको	१५,००,०००
वडा नं. २ मा पर्ने :-		
क.	पिच सडकसंग जोडिएका जग्गाहरुको	४०,७०,०००
ख.	कच्ची सडकसंग जोडिएका जग्गाहरुको	२२,००,०००
ग.	रिङ्गरोड चक्रपथ तारवारसंग जोडिएका जग्गाहरुको	४५,१०,०००
घ.	गोरेटो बाटोसंग जोडिएका जग्गाहरुको	११,००,०००
वडा नं. ३ मा पर्ने :-		
क.	मूल पिच सडकसंग जोडिएका जग्गाहरुको	१,२१,००,०००
ख.	सहायक पिच ढलान, ढुंगा छापेको र सिमेन्ट ब्लक छापिएको संग जोडिएका जग्गाहरुको	४०,७०,०००
ग.	कच्ची सडकसंग जोडिएका जग्गाहरुको	२६,४०,०००
घ.	रिङ्गरोड चक्रपथ भित्र बाहिर तारवारसंग जोडिएका जग्गाहरुको	४५,१०,०००
ङ.	गोरेटो बाटोसंग जोडिएका जग्गाहरुको	११,००,०००
सविक वडा नं. ४ को चक्रपथ भित्र पर्ने ,हाल ४ र १३ :-		
क.	मूल पिच सडकसंग जोडिएका जग्गाहरुको	१,२१,००,०००
ख.	सहायक पिच (ढलान, ढुंगा छापेको र सिमेन्ट ब्लक छापिएको) संग जोडिएका जग्गाहरुको	४०,७०,०००
ग.	कच्ची सडकसंग जोडिएका जग्गाहरुको	२२,००,०००

घ.	चक्रपथ तारवारसंग जोडिएका जग्गाहरुको	४५,१०,०००
ङ.	गोरेटोबाटोसंग जोडिएको जग्गाहरुको	१२,१०,०००
सविक वडा नं. ४ को चक्रपथ बाहिर पर्ने ,हाल ४ र १३ :-		
क.	पिच सडकसंग जोडिएका जग्गाहरुको	२५,३०,०००
ख.	कच्ची सडकसंग जोडिएका जग्गाहरु	१५,००,०००
ग.	चक्रपथ तारवारसंग जोडिएका जग्गाहरु	४५,१०,०००
घ.	गोरेटो बाटोसंग जोडिएका जग्गाहरुको	७,१५,०००
सविक वडा न. ५ को चक्रपथ भित्र पर्ने , हाल ५, १४, १५		
क.	मूल पिच सडकसंग जोडिएका जग्गाहरुको	१,२१,००,०००
ख.	सहायक पिच (ढलान, ढुंगा छापेको र सिमेन्ट ब्लक छापिएको) संग जोडिएका जग्गाहरुको	४०,७०,०००
ग.	कच्ची सडकसंग जोडिएका जग्गाहरुको	२२,००,०००
घ.	रिङ्गरोड (तारवारसंग जोडिएका जग्गाहरु)	४५,१०,०००
ङ.	गोरेटोबाटोसंग जोडिएका जग्गाहरुको	१२,६५,०००
सविक वडा न. ५ को चक्रपथ बाहिर पर्ने , हाल ५, १४, १५		
क.	पिच सडकसंग जोडिएका जग्गाहरुको	३२,५०,०००
ख.	कच्ची सडकसंग जोडिएका जग्गाहरुको	१८,७०,०००
ग.	रिङ्गरोड (तारवारसंग जोडिएका जग्गाहरु)	४५,१०,०००
घ.	गोरेटो बाटोसंग जोडिएका जग्गाहरुको	११,००,०००
सविक वडा नं. ६ चक्रपथ भित्र पर्ने, हाल ६ र १७ :-		
क.	पिच सडकसंग जोडिएका जग्गाहरुको	३२,५५,०००
ख.	कच्ची सडकसंग जोडिएका जग्गाहरुको	२२,००,०००
ग.	रिङ्गरोड (तारवारसंग जोडिएका जग्गाहरु)	४५,१०,०००
घ.	गोरेटो बाटोसंग जोडिएका जग्गाहरुको	८,००,०००
सविक वडा नं. ६ चक्रपथ बाहिर पर्ने, हाल ६ र १७ :-		
क.	पिच सडकसंग जोडिएका जग्गाहरुको	१८,७०,०००
ख.	कच्ची सडकसंग जोडिएका जग्गाहरुको	११,००,०००

ग.	रिङ्गरोड (तारवारसंग जोडिएका जग्गाहरु)	४५,१०,०००
घ.	गोरेटो बाटोसंग जोडिएका जग्गाहरुको	८,५५,०००
वडा नं. ७ चक्रपथ भित्र बाहिर दुवैमा पर्ने :-		
क.	पिच सडकसंग जोडिएका जग्गाहरुको	२२,००,०००
ख.	कच्ची सडकसंग जोडिएका जग्गाहरुको	१५,००,०००
ग.	रिङ्गरोड (तारवारसंग जोडिएका जग्गाहरु)	४५,१०,०००
घ.	गोरेटो बाटोसंग जोडिएका जग्गाहरुको	८,५५,०००
वडा नं. ८ चक्रपथ भित्र बाहिर दुवैमा पर्ने, साविक वडा नं. १० समेत:-		
क.	पिच सडकसंग जोडिएका जग्गाहरुको	२२,००,०००
ख.	कच्ची सडकसंग जोडिएका जग्गाहरुको	१५,००,०००
ग.	रिङ्गरोड (तारवारसंग जोडिएका जग्गाहरु)	४५,१०,०००
घ.	गोरेटो बाटोसंग जोडिएका जग्गाहरुको	८,५५,०००
वडा नं. ९ चक्रपथ भित्र बाहिर दुवैमा पर्ने :-		
क.	पिच सडकसंग जोडिएका जग्गाहरुको	२२,००,०००
ख.	कच्ची सडकसंग जोडिएका जग्गाहरुको	१२,६५,०००
ग.	रिङ्गरोड (तारवारसंग जोडिएका जग्गाहरु)	४५,१०,०००
घ.	गोरेटो बाटोसंग जोडिएका जग्गाहरुको	६,१०,०००
वडा नं. १२ मा पर्ने :-		
क.	मूलपिच सडकसंग जोडिएका जग्गाहरुको	१,२१,००,०००
ख.	सहायक पिच (ढलान, ढुंगा छापेको र सिमेन्ट ब्लक छापिएको) संग जोडिएका जग्गाहरुको	५६,००,०००
ग.	कच्ची सडकसंग जोडिएका जग्गाहरुको	२२,००,०००
घ.	गोरेटो बाटोसंग जोडिएका जग्गाहरुको	१५,००,०००
साविक वडा नं. १३ हाल १९ मा पर्ने :-		
क.	मूलपिच सडकसंग जोडिएका जग्गाहरुको	१,२१,००,०००
ख.	सहायक पिच (ढलान, ढुंगा छापेको र सिमेन्ट ब्लक छापिएको) संग जोडिएका जग्गाहरुको	५६,००,०००
ग.	कच्ची सडकसंग जोडिएका जग्गाहरुको	२२,००,०००
घ.	गोरेटो बाटोसंग जोडिएका जग्गाहरुको	१५,००,०००
साविक वडा नं. १५ हाल १६ र २२ हाल ११ मा पर्ने :-		
क.	पिच सडकसंग जोडिएका जग्गाहरुको	५६,००,०००

ख.	कच्ची सडकसंग जोडिएका जग्गाहरुको	३०,२५,०००
ग.	गोरेटो बाटोसंग जोडिएका जग्गाहरुको	१५,००,०००
वडा नं. १९ मा पर्ने :-		
क.	मूलपिच सडकसंग जोडिएका जग्गाहरुको	१,२१,००,०००
ख.	सहायक पिच (ढलान, ढुंगा छापेको र सिमेन्ट ब्लक छापिएको) संग जोडिएका जग्गाहरुको	५६,००,०००
ग.	कच्ची सडकसंग जोडिएका जग्गाहरुको	२६,४०,०००
घ.	गोरेटो बाटोसंग जोडिएका जग्गाहरुको	१५,००,०००
वडा नं. २० मा पर्ने :-		
क.	मूलपिच सडकसंग जोडिएका जग्गाहरुको	१,२१,००,०००
ख.	सहायक पिच (ढलान, ढुंगा छापेको र सिमेन्ट ब्लक छापिएको) संग जोडिएका जग्गाहरुको	५६,००,०००
ग.	कच्ची सडकसंग जोडिएका जग्गाहरुको	२६,४०,०००
घ.	गोरेटो बाटोसंग जोडिएका जग्गाहरुको	१८,७०,०००

२०३८ को नयां नापीमा पर्ने जग्गा नापीकै वर्गिकरण अनुसार वर्ग बमोजिम नै मुल्य कायम हुने ।

२०३८ सालको नापी अनुसार वर्ग खुलेको	दररेट
क वर्गको प्रति रोपनी	५०,६०,०००
ख वर्गको प्रति रोपनी	३१,४०,०००
ग वर्गको प्रति रोपनी	२५,३०,०००
घ वर्गको प्रति रोपनी	१८,७०,०००
ङ वर्गको प्रति रोपनी	१२,४०,०००
च वर्गको प्रति रोपनी	९,८०,०००

- साविक वडा भन्नाले लालपुर्जामा उल्लेख भएको वडा हुनेछ ।

धापाखेल, सुनाकोठी र हरिसिद्धि वडा नं. २३, २४, २६, २७ २८ र २९ का लागि सम्पत्ति कर प्रयोजनका लागि कायम जग्गाको मुल्यांकनको दर

विवरण	दर (प्रति रोपनी)
पिच सडकसंग जोडिएका जग्गाहरु	रु. ३,२५०,०००/–
कच्ची सडकसंग जोडिएका जग्गाहरु	रु. १,८७०,०००/–
गोरेटो बाटोसंग जोडिएका जग्गाहरु	रु. १,१००,०००/–

सैंबु, बूङ्गमती र खोकना, वडा नं १८, २५, २१, २२ (साविक कार्यविनायक□ का लागि सम्पत्ति कर प्रयोजनका लागि प्रस्तावित जग्गाको मुल्यांकन दर

क्र.सं.	विवरण	दर (प्रति रोपनी)		
		सैंबु	बुङ्गमती	खोकना
१.	विकसित घडेरी	रु. १,९२,००,०००/–	रु. १,००,००,०००/–	रु. १,१०,००,०००/–
२.	पिच सडकसंग जोडिएका जग्गाहरु	रु. १,२८,००,०००/–	रु. ५६,००,०००/–	रु. ५८,००,०००/–
३.	सहायक पिच	रु. ८०,००,०००/–	रु. ३२,००,०००/–	रु. ३४,००,०००/–
४.	कच्ची सडकसंग जोडिएका जग्गाहरु	रु. ६४,००,०००/	रु. २४,००,०००/–	रु.२५,००,०००/–
५.	गोरेटो बाटोसंग जोडिएका जग्गाहरु	रु. २७,२०,०००/–	रु. ११,२०,०००/–	रु. १४,००,०००/–

थप दस्तुर :

सम्पत्ति कर असुली गर्दा ललितपुर महानगपालिकाबाट विगतका वर्षहरुमा लिइदै आएका दस्तुरहरु (सार्वजनिक विद्युत महशुल वापत प्रत्येक आवासीय घरमा प्रति वर्ष रु. १२/- र व्यवसायिक घरमा प्रति वर्ष रु.१००/- का दरले, दर्ता शुल्क वापत रु. १०/- र आ.व. ०७२/०७३ मा तोकेको दररेट बमोजिम वाताव/०ा महशुल तथा वारुण यन्त्र व्यवस्थापन शुल्क समेत थपी सेवा शुल्क लिइनेछ ।

घरको मुल्यांकन दररेट :

क्र.सं.	घरको मुल्यांकन दर	दर प्रति वर्गफिट	
		आवासीय प्रयोजन	व्यापारिक तथा संयुक्त आवास / सामूहिक आवास / संस्थागत प्रयोजन
१	कांचो इंटा माटोको जोडाई (क)	६००/-	-
२	पाको इंटा माटो जोडाई (ख)	७५०/-	-
३	पाको इंटा सिमेन्ट जोडाई (ग)	१५००/-	१७५०/-
४	पिलर सिस्टम (घ)	१८००/-	२२००/-
५	स्टील फ्रेम स्ट्रक्चर, फ्रविडट्रस, फाइवर, वा यस्तै संरचना (ङ)	१८००/-	२२००/-

- क. घरको ह्रासकट्टी दर साविक बमोजिम नै कायम गरिएको छ ।
- ख. व्यापारिक भन्नाले नक्शा पासमा व्यापारिक जनिएको मात्र हुनेछ ।

सम्पत्ति करको दर

आ.व. ०७५/०७६ का लागि प्रस्तावित दर	
सम्पत्ति मुल्यांकन	**कर लाग्ने दर**
रु. ३० लाख सम्मको	**५००/-**
त्यसपछिको रु. २० लाखमा	**०.०८%**
त्यसपछिको रु. ५० लाखमा	**०.१५%**
त्यसपछिको रु. १ करोडमा	**०.३%**
त्यसपछि जतिसुकै	**०.५५%**

- दम्पत्तिको नाममा छुट्टाछुट्टै सम्पत्ति भए छुट्टाछुट्टै करदाता मानि छुट्टाछुट्टै कर निर्धारण गरनेछ ।
- विना नक्सा निर्माण भएका घरहरुको सम्पत्ति कर निर्धारण गर्दा घर र जग्गाको क्षेत्रफलको हकमा प्राविधिकले वा सम्बन्धित वडा कार्यालयले सिफारिस गरे बमोजिम निर्धारण गरिनेछ ।

अनुसूची– २

घर जग्गा रजिष्ट्रेशन दस्तुर, सेवा शुल्क र रोक्का दस्तुर प्रदेश कानून बमोजिम हुनेछ ।

मालपोत दररेट निम्न अनुसार कायम हुनेछ ।

दफा ४ सँग सम्बन्धित मालपोत

क्र.सं.	जग्गाको किसिम वा वर्ग विवरण	दररेट (प्रति रोपनी)
१.	क वर्ग	४००
२.	ख वर्ग	३२०
३.	ग वर्ग	२४०
४.	घ वर्ग	१९०
५.	ङ वर्ग	१४५
६.	च वर्ग	११०
७.	वर्ग नखुलेको	१५०

अनुसूची– ३
दफा ५ सँग सम्बन्धित घर बहाल करको आधार दर

क्र.सं.	विवरण	कायम दररेट	
		व्यवसायिक प्रयोजन (वर्ग फिट)	आवासिय प्रयोजन (वर्ग फिट)
१.	मूल सडक : (कुपण्डोल देखि सातदोबाटो सम्म), मंगलबजार देखि लगनखेल सम्मको सडक		
	क. भुईं तल्ला	रू. १००/-	
	ख. पहिलो तल्ला	रू. ५०/-	रु. ३०/-
	ग. दोश्रो तल्ला देखि माथि	रू. ३०/-	रु. १०/-
	घ.जग्गा प्रति आना	रु. ५०००/-	
२	चक्रपथ ट्र्याक :		
	क. भुईं तल्ला	रू. ६०/-	रु. ४०/-
	ख. पहिलो तल्ला	रू. ४०/-	रु. २०/-
	ग. दोश्रो तल्ला देखि माथि	रू. २०/-	रु. १०/-
	घ. जग्गा प्रति आना	रु.३०००/-	
३	सहायक सडक (मूल सडक तथा रिङ्गरोडसंग जोडिएका सडक) :		
	क. भुईं तल्ला	रू ५०/-	रु. ३०/-
	ख. पहिलो तल्ला	रू ३०/-	रु. १०/-
	ग. दोश्रो तल्ला देखि माथि	रू १५/-	रु. १०/-
	घ. जग्गा प्रति आना	रु.२०००/-	
	उपरोक्त बाहेक सहायक सडकसंग जोडिएका भित्री सहायक सडक :		
	क. भुईं तल्ला	रू २०/-	रु. १५/-
	ख. पहिलो तल्ला	रू २०/-	रु. १५/-
	ग. दोश्रो तल्ला देखि माथि	रू १५/-	रु. १०/-
	घ. जग्गा प्रति आना	रु.१०००/-	
	ङ. वागमती करिडोरको बाटोको जग्गा प्रति आना	रु.१०००/-	
४	कच्ची सडक :		
	क. भुईं तल्ला	रू. २०/-	रु. १५/-
	ख. पहिलो तल्ला	रू. १५/-	रु. १५/-
	ग. दोश्रो तल्ला देखि	रू. १०/-	रु. १०/-
	घ. जग्गा प्रति आना	रु.५००/-	
५	गोरेटो बाटो :		
	क. भुईं तल्ला	रू. २०/-	रु. १०/-

	ख. पहिलो तल्ला देखि माथि	रू. १५/-	रु. १०/-
	ग. जग्गा प्रति आना	रु. ५००/-	
६	**वडा नं. १८, २३ र २५ का लागि**		
	मूल सडक :		
	क. भुईं तल्ला	रू. ५०/-	रु. ३०/-
	ख. पहिलो तल्ला देखि माथि	रू. ३०/-	रु. २०/-
	ग. जग्गा प्रति आना	रू. १५/-	रु. १०/-
	सहायक सडक :	प्रति आना रु. १३०/-	
	क. भुईं तल्ला	रू. ३०/-	रु. २०/-
	ख. पहिलो तल्ला देखि माथि	रू. २०/-	रु. १०/-
	ग. जग्गा प्रति आना	प्रति आना रु. १३०/-	
	गोरेटो बाटो :		
	क. भुईं तल्ला	रू. १५/-	रू. १५/-
	ख. पहिलो तल्ला देखि माथि	रू. १०/-	रू. १०/-
	ग. जग्गा प्रति आना	प्रति आना रु. १३०/-	
७	**वडा नं. २१, २२, २४, २६, २७, २८, २९ का लागि**		
	क. भुईं तल्ला	रू. ३०/-	रू. १५/-
	ख. पहिलो तल्ला देखि माथि	रू. १५/-	रू. १०/-
	ग. जग्गा प्रति आना	प्रति आना रु. १२०/-	

अनुसूची– ४

दफा ६ सँग सम्बन्धित व्यवसाय कर

सि.नं.		विवरण	दररेट
१		व्यापारिक वस्तु	
	१.१	**चुरोट, रक्सी, ज्वेलरी, भिडियो, क्यासेट रिकर्डर तथा प्लेयर आदिको थोक तथा खुद्रा व्यापार**	
	*	मदिरा / चुरोट / डिष्टीलरी / सूर्तिजन्य पदार्थको उत्पादन	२०,०००
	*	ब्रुअरी, मदिरा / हल्कापेय / सुर्तिजन्य पदार्थ एजेन्सी / सप्लायर्स	१५,०००
	*	मदिरा खुद्रा विक्री	१०,०००
	*	सुर्तिजन्य पदार्थ खुद्रा विक्री	२०००
		ज्वेलरी सामानको उत्पादन / बिक्री	
	*	साधारण घरेलु उत्पादन	५,०००
	*	ज्वलेरी उत्पादन / ठूलो शोरुम	१०,०००
	*	सुनचांदी पसल सानो	५,०००
	*	पत्थर / मुगा व्यापार/सुन चाँदी जलप लगाएका गरगहना	१,५००

सि.नं.		विवरण	दररेट
	*	भिडियो क्यासेट / सि.डी. पसल	१,०००
	१.२	निर्माण सामाग्री, कम्प्युटर, विद्युत सामान, क्यामरा, टेलिभिजन, रेडियो, कार्पेट, धातुका सामान पेट्रोलियम पदार्थ जस्ता वस्तुको थोक तथा खुद्रा बिक्री गर्ने तथा मर्मत	
	*	टि.भी. / रेडियो / हिटर / फ्रिज / क्यामरा / वासिङ्ग मेशिन आदि इलेक्ट्रोनिक्स सामान एजेन्सी / सप्लायर्स / शोरुम	१०,०००
	*	फ्रिज, क्यामरा, वाशिङ्ग मेशिन, टि. भि हिटर सबै भएको इलेक्ट्रोनिक्स पसल	५,०००
	*	फ्रिज, क्यामरा, वाशिङ्ग मेशिन, टि. भि हिटर मध्ये कुनै एक प्रकारको मात्र पसल तथा साधारण इलेक्ट्रोनिक्स पसल (ओभन, ग्रान्डर, टोस्टर आदि बिक्री गर्ने)	५,०००
	*	इलेक्ट्रिक सामान सप्लायर्स / एजेन्सी	५,०००
	*	इलेक्ट्रिक सामान पसल (बिजुलीको सामान)	३,०००
	*	साउण्ड, माइक, स्पीकर विक्री पसल/भाडामा दिने / वाइल्डिङ्ग गर्ने	२,०००
	*	कम्प्युटर विक्री/एसेम्बलिङ्ग कम्पनी	१०,०००
	*	मोबाइल फोन बिक्री	७,०००
	*	रेडियो, टि.भी., फ्रिज, कम्प्युटर घडी, प्रेसर कुकर, हिटर, टेलिफोन सेट, विद्युत सामग्री, मर्मत तथा बिक्री केन्द्र	
	*	रेडियो, चश्मा, घडी मर्मत तथा बिक्री पसल	२,०००
	*	रेडियो, चश्मा, घडी मर्मत	१,५००
	*	इलेक्ट्रोनिक्स, अडियो क्यासेट, क्यामरा, हिटर, स्टेभलाइजर मर्मत	१,५००
	*	फ्रिज, वाशिङ्ग मेशिन, टि.भि, कम्प्युटर मर्मत	५,०००
	*	म्युजिकल सामान बेच्ने / मर्मत	१,५००
	*	स्टोभ, ग्यांस, चुलो, प्रेसर कुकर मर्मत	१,०००
	*	एक भन्दा बढी लेथ मेशिन सहित सामान मर्मत केन्द्र	१,५००
	*	मोबाइल फोन मर्मत / सिमकार्ड बिक्री	२,०००
२	२.	**निर्माण सामाग्री**	
	*	हार्डवेयर/वाथरुम सामान/रंगरोगन सप्लार्यस/इन्टरप्राइजेज	५,०००
	*	हार्डवेयर/बाथरुम सामान/रंगरोगन पसल	४,०००
	*	घरको छानामा वाटर प्रुफिङ्ग गर्ने	३,०००
	*	सिसा, भेनिस्ता, ऐना पसल सप्लायर्स	४,०००

सि.नं.		विवरण	दररेट
	*	सिसा, भेनिस्ता, ऐना पसल / सिसामा बुट्टा भर्ने	२,५००
	*	इंटा, रोडा, वालुवा, ढुंगा, सिमेन्ट, डण्डी सप्लायर्स / डिपो	१०,०००
	*	सिमेन्ट, डण्डी, पाइप पसल	५,०००
	*	ह्यूम पाइप उद्योग	१५,०००
	*	कंक्रिट / मार्वल / सिमेन्ट सप्लायर्स	१५,०००
	*	किल्ला, कब्जा जाली पसल	१,५००
	*	सिमेन्टको झ्याल / पिलर मुर्ति / रिङ्ग	२,०००
	*	आल्मोनियम / फलामको झ्याल, ग्रिल / सोलार उद्योग	१०,०००
	*	आल्मोनियम/फलामको झ्याल, ग्रिल/सोलार खुद्रा बिक्री	३,०००
	*	बांस बिक्रेता (सार्वजनिक स्थानमा राख्न नपाइने□	१०,०००
	*	ताला, सांचो बनाउने तथा मर्मत	१,०००
	*	जस्ताको बक्स बनाउने तथा बिक्री गर्ने	१,५००
	*	प्लाष्टिक सामान पसल ठूलो/ सप्लायर्स	४,०००
	*	प्लाष्टिक सामान पसल सानो	२,०००
		फर्निचर तथा फ्लोरिङ्ग	
	*	समिल व्यवसाय	१०,०००
	*	काठको झ्याल ढोका बनाउने	४,०००
	*	काठ दाउरा गोदाम/पसल	१०,०००
	*	फ्लोरिंङ्ग तथा फर्निसिङ्ग (थोक/सप्लायर्स)	५,०००
	*	फ्लोरिंङ्ग तथा फर्निसिङ्ग (खुद्रा)	३,०००
	*	काठ/स्टिल फर्निचर उद्योग	५,०००
	*	काठ/स्टिलको फर्निचर बिक्री	३,०००
	*	गलैचा उद्योग/इन्टरप्राइजेज	५,०००
	*	गलैचा पसल	३,०००
		इन्धन	
	*	पेट्रोल, डिजेल, मोविल / पेट्रोल पम्प	२५,०००
	*	ग्याँस, मट्टितेल डिपो	३,५००
	*	ग्याँस, मट्टितेल खुद्रा बिक्री गर्ने	१,५००
		हस्तकला	
	*	कलात्मक मुर्ति / ह्याण्डीक्राफ्ट उद्योग	५,०००
	*	ह्याण्डीक्राफ्ट आयात / निर्यात	४,०००
	*	ह्याण्डीक्राफ्ट/सोभिनियर/क्युरियो पसल	३,०००
	*	साधारण घरेलु /पेपर ह्याण्डीक्राफ्ट /थान्का उद्योग	३,०००
	*	पेपर ह्याण्डीक्राफ्ट पसल	१,५००
	*	थान्का/वाटिक पसल	२,०००

सि.नं.		विवरण	दररेट
	*	काठ र ढुंगाको मुर्ति बनाउने बिक्री गर्ने	३,०००
	*	तामा पित्तल/आल्मोनियम / प्लाष्टिक / स्टील भाडा / किचेन वेयर पसल	१,५००
	*	गार्मेन्ट/ पश्मिना /टेक्सटाईल उद्योग	१०,०००
	*	गार्मेन्ट/पश्मिना/स्विटर पसल	२,०००
	*	स्विटर/उनीको कच्चा सामान बिक्री गर्ने	१,५००
		जनसेवा	
	*	धारा, विजुली, रंग, काठ, डकर्मी, मिस्त्री आपूर्ति गर्ने	१,५००
	*	जनसेवा (विलहरु भुक्तानी, ड्राइभिङ्ग लाइसेन्स, सवारी साधनहरु दर्ता/नविकरण, नामसारी) आदि सम्पूर्ण सेवा	१,५००
	३	**दैनिक उपभोगका खाद्य पदार्थ सुती कपडा आदिको थोक तथा खुद्रा व्यापार**	
	*	किराना / खाद्यान्न पसल	१,२००
	*	खाद्यान्नको थोक बिक्री गर्ने/ डिष्ट्रिव्युटर	३,०००
	*	पाउं बनाउने तथा बिक्री गर्ने	१,०००
	*	गोल्फुकी / दालमाठ / चिप्स / अचार उद्योग	३,०००
	*	गोल्फुकी/दालमोठ/चिप्स/अचार पसल	१,५००
	*	अगरबत्ती उद्योग	२,०००
	*	फलफूल / तरकारी / सोडापानी / पान	१,५००
	*	फलफूल पसल जूस सहित/ खानेपानी खुद्रा विक्री गर्ने	१,५००
	*	खानेपानी ढुवानी सेवा/ मिनरल वाटर डिष्ट्रिव्युटर / एजेन्सी	४,०००
३		**विशेषज्ञ परामर्श तथा अन्य व्यवसायिक सेवा**	
	१	**चिकित्सक**	
	*	डक्टर	७,०००
	*	कम्पाउण्डर	५,०००
	२	कविराज	१,५००
	३	**इन्जिनियर**	
	*	क वर्ग	७,०००
	*	ख वर्ग	४,०००
	४	**कानुन व्यवसायी**	
		वरिष्ठ	७,०००
		अन्य	५,०००
	५	**लेखा परिक्षक**	
	*	क वर्ग लाइसेन्स होल्डर	७,०००
	*	ख वर्ग लाइसेन्स होल्डर	५,०००
	*	ग वर्ग लाइसेन्स होल्डर	३,०००

सि.नं.		विवरण	दररेट
	*	घ वर्ग लाइसेन्स होल्डर	२,०००
	६	**दन्त चिकित्सक**	३,०००
	७	अनुसन्धान कर्ता तथा परामर्श सेवा	३,०००
	८	**कम्प्युटर एनालिष्ट तथा प्रोग्रामर / सफ्टवेयर डेभलपर्स कम्पनी**	१०,०००
	९	वीमा एजेन्ट / अभिकर्ता	३,०००
	१०	सर्भेयर	४,०००
	११	अनुवादक	२,०००
	१२	पशु चिकित्सक	३,०००
	१३	**सामान ढुवानी कर्ता तथा कम्पनी**	
	*	वाह्य	५,०००
	*	आन्तरिक	३,०००
	*	एयर कार्गो	६,०००
४		**निर्माण व्यवसाय**	
		विद्युत जडान / टावर / पोल निर्माण / जडान	१०,०००
५		**उत्पादन मूलक उद्योग**	
		कोरा माल वा अर्ध प्रशोधित माल वा खेर गइरहेको माल सामानको वा अन्य माल सामान प्रयोग वा प्रशोधन गरी माल सामान उत्पादन गर्ने उद्योग व्यवसायमा	
	*	ठूला उद्योग	१०,०००
	*	मझौला उद्योग	५०००
	*	साना घरेलु उद्योग / लघु उद्योग	२०००
६		**उर्जामूलक उद्योग**	
		जलश्रोत, वायु, सौर्यशक्ति, कोइला, प्राकृतिक तेल, ग्यांस, वायोग्यांस तथा अन्य श्रोतहरुबाट उर्जा पैदा गर्ने उद्योग व्यवसायमा	१०,०००
७		**कृषि तथा वनजन्य उद्योग**	
		मूलतः कृषि वा वन पैदावारमा आधारित उद्योग व्यवसायमा	
	*	कृषि उद्योग	४,०००
	*	कृषि व्यवसाय (तरकारी, कुखुरा, माछा, मौरी बंगुर पालन आदि)	१,५००
८		**खनिज उद्योग**	
		खनिज उत्खनन् वा प्रशोधन गर्ने उद्योग व्यवसायमा	७,०००
९		**पर्यटन उद्योग**	
		पर्यटक, आवास, मोटेल, होटेल, रेष्टुरां, रिसोर्ट, ट्राभल एजेन्सी, स्कीइङ्ग, ग्लाइडिङ्ग, वाटर र्‍याफ्टीङ्ग, पोनी ट्रेकिङ्ग, पदयात्रा, हट एयर बलुनिङ्ग, प्यारा सेलिङ्ग, गल्फकोर्स, पोलो, अश्वारोहण आदि उद्योग व्यवसायमा	
	*	पांच तारे होटल	५०,०००

सि.नं.		विवरण	दररेट
	*	चार तारे होटल	४०,०००
	*	तीन तारे होटल	३०,०००
	*	दुई तारे होटल	२०,०००
	*	एकतारे होटल	१०,०००
	*	एपार्टमेन्ट होटल	८,०००
	*	रेष्टुरेण्ट / तण्दुरी / फाष्टफूड	५,०००
	*	रेष्टुरेण्ट एण्ड वार / दोहोरी साँझ / लाइभ म्युजिक	१०,०००
	*	होटल एण्ड लज	१०,०००
	*	भोजनालय/क्यान्टिन	२,०००
	*	मिठाई पसल ठूलो / चिया नास्ता पसल मदिरा सहित	३,०००
	*	चिया / मिठाई / म:म: / खाजा खाने	१,५००
	*	गेष्ट हाउस/ होस्टेल	५,०००
	*	ठूलो क्याफे शप (१००० वर्गफिट भन्दा ठूलो)	१०,०००
	*	क्याविन डान्स वार	१५,०००
	*	ट्रेकिङ्ग सामान पसल	३,०००
	*	ट्राभल/ट्रेकिङ्ग एजेन्सी	५,०००
	*	पुल हाउस / स्नुकर	५,०००
१०	*	**सेवा उद्योग**	
		छापाखाना, परामर्श सेवा, जिनिङ्ग तथा वेलिङ्ग व्यवसाय, चलचित्र व्यवसाय, सार्वजनिक परिवहन व्यवसाय, फोटोग्राफी, प्रयोगशाला, हवाई सेवा, शीत भण्डार आदि उद्योृग व्यवसायमा	
		चलचित्र (प्रति स्क्रिन)	१५,०००
	*	सर्कस	७,०००
	*	चलचित्र डिष्ट्रीब्यूटर्स	१०,०००
	*	सार्वजनिक परिवहन व्यवसाय (लामो दुरीका यातायातहरुको टिकट बेच्ने काउण्टर)	२,०००
	*	हवाई सेवा	१०,०००
११	*	**निर्माण उद्योग**	
		सडक, पुल, रोपवे, रेलवे, ट्रलिबस, ट्नेल, फ्लाइङ्ग वृज तथा औद्योगिक, व्यापारिक एवं आवास कम्प्लेक्स आदि निर्माण गरी संचालन गर्ने उद्योग व्यवसायमा	
		क श्रेणी	१५,०००
	*	ख श्रेणी	१२,०००
	*	ग श्रेणी	९,०००
	*	घ श्रेणी	४,०००
१२		**संचार सेवा**	

सि.नं.		विवरण	दररेट
		निजी क्षेत्रको हुलाक सेवा / कुरियर सर्भिस	
	क	निजी क्षेत्रका टेलिफोन, फ्याक्स सेवा, फोटोकपी, मोवाइल फोन, आइ.एस.डी. एस.टि.डी., इमेल, इन्टरनेट, रेडियो पेजिङ्ग आदि	२,०००
	ख	टेलिफोन, फ्याक्स, एस.टी.डी, आइ.एस.डी., इन्टरनेट, इमेल, साइबर क्याफे, कम्प्युटर डेस्कटप सेवा	२,०००
	*	एफ. एम.	१०,०००
		कम्युनिकेशन डिष्ट्रीब्यूटर्स / इन्टरनेट सेवा	१७,०००
	*	मोबाइल फोन एजेन्ट	१०,०००
	*	मोबाइल फोन मर्मत तथा सिम कार्ड बिक्री गर्ने	४,०००
	*	मोबाइल फोन मर्मत तालिम	३,०००
	ग	**छपाई तथा प्रकाशन**	
	*	एमोनिया प्रिन्ट	१,५००
	*	फोटोकपी	१,५००
	*	अफसेट प्रेस / प्रिन्टिङ्ग प्रेस / पत्रिका प्रकाशन / लेटर प्रेस	५,०००
	*	फ्लेक्स वोर्ड प्रिन्ट	४,०००
	*	ग्राफिक्स डिजाइनिङ्ग	५,०००
	*	स्क्रिन प्रिन्ट	२,०००
	*	अनलाईन पत्रिका प्रकाशन	३०००
१३		**वित्तीय सेवा**	
		नेपाल सरकारको पूर्ण स्वामित्वमा रहेको बाहेक आर्थिक कारोवार गर्ने बैंक	
	*	क वर्ग (प्रत्येकलाई)	
		• मुख्य कार्यालय	२,००,०००
		• शाखा कार्यालय	५०,०००
	*	ख वर्ग (प्रत्येकलाई)	
		• मुख्य कार्यालय	१,२०,०००
		• शाखा कार्यालय	५०,०००
	*	ग वर्ग (प्रत्येकलाई)	
		• मुख्य कार्यालय	९०,०००
		• शाखा कार्यालय	४०,०००
	*	घ वर्ग (प्रत्येकलाई)	

सि.नं.		विवरण	दररेट
		• मुख्य कार्यालय	६०,०००
		• शाखा कार्यालय	३०,०००
	ख	फाइनान्स कम्पनीको बैंकिङ्ग कारोवार गर्ने मुख्य कार्यालय	१५,०००
	ग	फाइनान्स कम्पनीको बैंकिङ्ग कारोवार गर्ने शाखा कार्यालय	१०,०००
	घ	बहुउदेश्यीय सहकारी संस्था	८,०००
	ङ	सहकारी संस्था	६,०००
	च	बिमा कम्पनी	२०,०००
	छ	शेयर ब्रोकर	१५,०००
	ज	एटिएम / बैक काउण्टर मात्र	१०,०००
	झ	इलेक्ट्रोनिक्स् वितिय सेवा	१०,०००
	ञ	विदेशी मुद्रा सतही काउन्टर / रेमिट्यान्स / इन्भेष्टमेन्ट कम्पनी	१०,०००
	ट	ATM Lounge व्यवसाय दर्ता (ATM राखे वापतको कर साविक तोकिए बमोजिम / बहाल कर बैंकले बुझाउनु पर्नेछ)	१०,०००
१४		**स्वास्थ्य सेवा**	
	क	गैह्र सरकारी अस्पताल :	
	*	१०१ बेड भन्दा माथि	६०,०००
	*	५१ देखि १०० बेड सम्म	३०,०००
	*	२६ देखि ५० बेड सम्म	२०,०००
	*	२५ बेड सम्म	१०,०००
	ख	नर्सिङ्ग होम	८,०००
	ग	क्लिनिक तथा ल्याब	६,०००
	घ	ल्याब औषधी पसल	५,०००
	*	ल्याब	५,०००
	*	औषधी पसल / फार्मेसी	५,०००
	*	जडिबुटी पसल	१,५००
	*	पोलिक्लिनिक	८,०००
	*	दन्त क्लिनिक	४,०००
	*	दांत बनाउने	३,०००
	*	हस्पिटल सामग्री विक्री	१०,०००
	*	जडिबुटी उद्योग	४,०००
	*	हर्वल सामग्री खरिद विक्री	१,५००
	*	प्राकृतिक चिकित्सा केन्द / आर्युवेदिक क्लिनिक / होमियोप्थालोजिक क्लिनिक / फिजियोथेरापी सेन्टर	३,०००

सि.नं.		विवरण	दररेट
	*	घरघरमा डक्टर सेवा	५०००
	*	हेल्थ क्लब (स्वीमिङ्ग पुल सहितको)	१५०००
	*	हेल्थ क्लब (स्वीमिङ्ग पुल नभएको)	७०००
	*	केनल क्लब / भेटनरी हस्पिटल	५०००
	*	भेटनरी सामान विक्री	३०००
१५		**शिक्षा सेवा**	
		निजी गुठी / निजी क्षेत्रका स्कुल, क्याम्पस, विश्व विद्यालय	
	*	विश्वविद्यालय	५०,०००
	*	क्याम्पस	२५,०००
	*	डिप्लोमा देखिको टेक्निकल कलेज	२५,०००
	*	मा.वि./उच्च मा.वि.	१०,०००
	*	नि.मा.वि./प्रा.वि. आधारभूत तह	७,०००
	*	पूर्व प्राथमिक	५,०००
	*	मन्टेश्वरी स्कुल	१०,०००
	*	तालिम तथा अनुसन्धान केन्द्र	५,०००
	*	प्रशिक्षण केन्द्र (इन्स्टिच्युट)	५,०००
	*	कम्प्युटर प्रशिक्षण केन्द्र	५,०००
	*	भाषा / टाइपिङ्ग प्रशिक्षण केन्द्र	५,०००
	*	ट्युशन सेन्टर	५,०००
	*	टिचर्स प्रमोशन / एड कलेक्शन सेन्टर	५,०००
	*	ड्राइभिङ्ग / संगित / डान्स / व्यूटी पार्लर / स्क्याफोल्डिङ्ग आदि तालिम	५,०००
१६		**यातायात सामाग्री विक्री तथा मर्मत**	
	*	बस, ट्रक, कार, हेभी इक्वीप्मेन्ट मर्मत	५,०००
	*	सवारी साधनको पार्टपूर्जा पसल	३,०००
	*	मोटरसाइकल, टेम्पो आदि मर्मत	२,५००
	*	रिसोलिङ्ग गर्ने कारखाना वा पसल	२,०००

सि.नं.		विवरण	दररेट
	*	मोटर धुने वर्कशप / अटोमोबाइल सर्भिसिङ्ग	२,०००
	*	साइकल, रिक्सा, ठेलागाडा मर्मत तथा पंचर टाल्ने	१,०००
	*	वेल्डिङ्ग वर्कशप / लेथ मेसिन राखी मर्मत गर्ने	१,५००
	*	टेम्पो व्याट्री चार्ज	२,५००
	*	साइकल / रिक्सा बेच्ने पसल	२,५००
१७		**अन्य सेवा**	
	१	विज्ञापन सेवा / मार्केटिङ्ग एजेन्सी / कल सेन्टर	२,०००
	२	विज्ञापन तथा उत्सव आयोजना / इभेन्ट अर्गनाइजेशन	३,०००
	३	वैदेशिक रोजगार सेवा	२०,०००
	४	स्वदेशी रोजगार सेवा	१०,०००
	५	सेक्रेटरियल सर्भिस / लेखापढी व्यवसाय / सरसफाई सेवा व्यवसाय (बाथरुम, ढल, सेफ्टीट्यांक आदि सफाई)	५,०००
	६	हाउसिङ्ग कम्पनी तथा घर जग्गा खरिद विक्री (रियल स्टेट)	२५०००
	७	ब्युटी पार्लर, केश श्रृंगार, ड्राइक्लिनर्स, फोटो स्टुडियो सिलाई आदि	
		कलर ल्याब	३,०००
	*	फोटो स्टुडियो	१,५००
	*	भिडियो ग्राफी	१,५००
		फोटो ग्राफी + भिडियो ग्राफी	२,०००
	*	नेपाल सरकारको पूर्ण स्वामित्वमा रहेको चलचित्र, डकूमेन्ट्रीको छायांकनको लागि कर छुट	
	*	चलचित्र छायांकन / निर्माण (स्वदेशी)	१०,०००
	*	चलचित्र छायांकन / निर्माण (विदेशी)	२०,०००
	*	डकुमेन्ट्री छायांकन (स्वदेशी)	३,०००
	*	डकुमेन्ट्री छायांकन (विदेशी)	५,५००
	*	गीत छायांकन (स्वदेशी)	२,५००
	*	गीत छायांकन (विदेशी)	५,०००
	*	टि.भी. च्यानलबाट छायांकन	२,०००
	*	गीत रेकर्डिङ	२,०००
	*	श्रव्य दृश्य खिच्ने तथा सम्पादन गर्ने	२,०००

सि.नं.		विवरण	दररेट
	*	फोटो तथा फ्रेम पसल	१,५००
	*	भिडियो एभ्युज्मेन्ट/ गेम खेलाउने	१,५००
	*	व्यूटी पार्लर /सैलुन तालिम	३,०००
	*	व्यूटी पार्लर /सैलुन	२,०००
	*	कस्मेटिक पसल	१,५००
	*	ड्राइ क्लिनर्स	१,५००
	८	**साइनवोर्ड बनाउने पेन्टिङ्ग सेवा**	
	*	आर्टिष्ट एण्ड डिजाइनर	१,५००
	*	आर्टिष्ट	१,०००
	*	डिजाइन सेन्टर	१,५००
	९	**अन्य ठेक्का पट्टा सम्बन्धी (व्यक्तिगत**	
	*	रु. १० लाख भन्दा माथिको कारोवार हुनेमा	४,०००
	*	रु. १० लाख भन्दा कम कारोवार हुनेमा	२,०००
	१०	**मासु विक्रेता**	
		मासु पसल साधारण	१,५००
	*	मासु पसल कोल्ड स्टोर	२,०००
	*	मासु प्रशोधन गरी विक्री गर्ने	३,०००
	*	पशु वधशाला	३,०००
१८		**अन्य व्यवसाय**	
	*	पार्क पिकनिक स्पट	५,०००
	*	क्यासिनो	१,५०,०००
	*	टुर अपरेटर	४,०००
	*	मसाज पार्लर / स्पा लगायत	५,०००
	*	वर्ग नखोलिएको विविध सामान सप्लायर्स / एजेन्सी / इन्टरप्राइजेज / आयात निर्यात / प्रा.लि.	६,०००
	*	विशाल बजार / डिपार्टमेन्टल स्टोर / सुपर मार्केट ५०००१ वर्ग फिट भन्दा माथि	१,००,०००
		विशाल बजार / डिपार्टमेन्टल स्टोर / सुपर मार्केट २५००१-५०००० वर्ग फिट सम्म	४०,०००
		विशाल बजार / डिपार्टमेन्टल स्टोर / सुपर मार्केट ५००१-२५००० वर्ग फिट सम्म	२०,०००
		विशाल बजार / डिपार्टमेन्टल स्टोर / सुपर मार्केट ५००० वर्ग फिट सम्म	१०,०००
	*	सुपर मार्केट सानो	७,०००
	*	ग्रोसर / ९९ मार्केट / मिनी मार्केट	४,०००
	*	मिनि मार्ट (मदिरा भएको)	१०,०००
	*	मिनि मार्ट (मदिरा नभएको)	७०००

सि.नं.		विवरण	दररेट
		अन्तरराष्ट्रिय ब्राण्डेड सामानको शोरुम	१०,०००
	*	क्याटरिङ्ग सर्भिस	३,०००
	*	रेन्टल सर्भिस	२,०००
	*	पार्टी प्यालेस	१८,०००
	*	फिजिकल फिटनेस सेन्टर	७,०००
	*	जिम / क्लब	३,०००
	*	फुटसल / इन्डोर क्रिकेट	४,०००
	*	फेशन सम्बन्धी कार्यक्रम गर्ने	३,०००
	*	मोटर एजेन्सी / बेच्ने पसल/ रिकन्डिसन शोरुम	२०,०००
	*	मोटर साइकल एजेन्सी / बेच्ने पसल/रिकन्डिसन शोरुम	१०,०००
१९		**माथिको वर्गीकरणमा समावेश नभएका सेवा, व्यवसायको कारोवार**	
	*	डेरी उद्योग	१०,०००
	*	बेकरी / आइसक्रिम / कन्फेक्सनरी	५,०००
	*	बेकरी / आइसक्रिम / कन्फेक्सनरी / डेरी पसल	१,५००
	*	चाउचाउ उद्योग (ठूलो) जस्तै : वाइवाइ	१,००,०००
		चाउचाउ उद्योग (सानो) घरेलु	४,०००
	*	चाउचाउ / कन्फेक्सनरी / चिप्स आदि डिष्ट्रीव्यूटर्स	४,०००
	*	चिया उद्योग	५,०००
	*	चियापत्ती पसल	१,५००
	*	मसला उद्योग	२,०००
	*	मसला पिन्ने तथा प्याकिङ्ग गरी बिक्री गर्ने	१,५००
	*	पानी तथा बरफ उद्योग	५,०००
	*	रेडिमेड पसल ठूलो, शोरुम/ होलसेल/ सप्लायर्स	१०,०००
	*	रेडिमेड पसल सानो	१,५००
	*	लुगा तथा नेपाली स्वेटर पसल	१,५००
	*	बुटिक	५,०००
	*	कपडा पसल	१,५००
	*	ढाका टोपी पसल	१,५००
	*	सूचिकार (टेलर्स) कपडा समेत भएको	३,०००
	*	सूचिकार (टेलर्स)	१,५००
	*	जुत्ता कारखाना	५,०००
	*	जुत्ता पसल	१,५००
	*	व्याग उद्योग	३,०००
	*	व्याग पसल	१,५००
	*	जुत्ता सिउने पसल	१,५००

सि.नं.		विवरण	दररेट
	*	छालाको ज्याकेट मर्मत तथा स्प्रे	२,०००
	*	सिरक, दसना, फोम पसल (ठूलो)	३,०००
	*	सिरक, दसना, फोम पसल (सानो)	१,५००
	*	चुरापोते, रिवन, धागो पसल	१,५००
	*	पात, तपरी, बोटा, सलि पसल	१,०००
	*	माटाको भांडाकुडा पसल	१,०००
	*	डोको, दाला, मान्द्रा सुकुल इत्यादि	१,०००
	*	चाकु सख्खर पसल	१,५००
	*	प्लाष्टिकको मेच तथा अरु मालसामानहरु, बुन्ने वर्कशप	२,०००
	*	नर्सरी / बिउ विजन पसल	१,५००
	*	अक्वारियम पसल	१,५००
	*	स्टेशनरी / पुस्तक पसल खुद्रा	१,५००
	*	स्टशनरी / पुस्तक ठूलो, सप्लायर्स	३,०००
	*	टांक धागो पसल	१,०००
	*	होजियारी, मोजा भित्री गन्जी उद्योग	३,०००
	*	धान चिउरा कुट्ने मिल	३,०००
	*	तेल पेल्ने मिल	३,०००
	*	खेलौना बनाउने उद्योग	३,०००
	*	खेलौना बेच्ने पसल	१,५००
	*	गिफ्ट पसल	२,५००
	*	बाजाका सामान बनाउने तथा मर्मत गर्ने	३,०००
	*	व्याण्ड बाजा	२,०००
	*	शिशु स्याहार केन्द्र	१,५००
	*	इक्वीप्मेन्ट / औजार विक्री पसल	१,५००
	*	कवाडी सामान खरिद विक्री	१०,०००
	*	छाता भण्डार थोक विक्री	२,०००
	*	छाता पसल	१,५००
	*	ज्योतिष सम्बन्धी	१,५००
	*	ए.सि.पी.को कारोवार गर्ने (नयां घरको बाहिर टांस्ने) प्लाष्टिक	६,०००
	*	होमस्टे	४,०००
	*	ट्याटु सेवा	१,५००
	*	दुरदर्शन प्रसारण सेवा (डिस होम, सिम टि.भी. जस्ता)	५०,०००
	*	यातायात व्यवसायी सेवा	१०,०००
	*	सहकारी संस्था (समुहबाट सञ्चालित)	१,०००

सि.नं.		विवरण	दररेट
	*	खेलकुदको सामान विक्री	२०००
	*	इट्टाभट्टा व्यवसाय ➢ आ.व. ०७२/०७३ देखि ०७५/०७६ सम्म ➢ आ.व. ०७६/०७७ देखि	 १,००,००० ५,००,०००
	*	अनलाइन सपिङ्ग :	
	क	खाद्यान्न / कपडा (दैनिक उपभोग्य वस्तुहरु / फुडमाण्डु	५०००
	ख	इलेक्ट्रोनिक्स/गरगहना/सवारी साधन/अन्य वहुमूल्य सामान	१५,०००
	*	टेलिभिजन च्यानल	५०,०००
	*	स्थानीय भाषाका च्यानल, युट्युब टि.भी. च्यानल	१५,०००
	*	घर भत्काउने सेवा	५०००
	*	वित्तिय संस्था (बैंक / इन्स्योरेन्स कम्पनी / रेमिट्यान्स / बीमा कम्पनी तथा जलविद्युत (हाइड्रो पावर कम्पनी□को सम्पर्क कार्यालय	१०,०००
	*	अन्य सम्पर्क कार्यालय	५०००
	*	होम केयर सर्भिस / हाउस किपिङ्ग सर्भिस (व्यक्तिगत)	२०००
	*	होम केयर सर्भिस / हाउस किपिङ्ग सर्भिस (संस्थागत)	१०,०००
	*	सवारी साधन भाडामा लिने दिने व्यवसाय	
		• चार पाङ्ग्रे	१०,०००
		• दुई पाङ्ग्रे	५०००
	*	सवारी साधन सेवा (जस्तै : Tootle, sarathi आदि)	
		• चार पाङ्ग्रे	४,०००
		• दुई पाङ्ग्रे	२०००
	*	विदेशी प्रोजेक्ट सप्लाई गर्ने	१०,०००
	*	ज्वाइन्ट भेन्चर (जे.भी.)	५०००
	*	अन्तरराष्ट्रिय व्यवसायिक संघसंस्था / अन्तरराष्ट्रिय ज्वाइन्ट भेन्चर	५०,०००
	*	निर्माण सम्बन्धी जे.भी. भएमा ठेक्कापट्टाको लाइसेन्सको वर्ग अनुसार लागू हुनेछ ।	
	*	निजी जग्गाहरुमा गरिएका पार्किङ्गहरुका लागि सःशुल्क पार्किङ्ग व्यवसाय दर्ता गराउन	प्रति वर्गफिट रु. २/-

- विदेशी नागरिकको नाममा व्यवसाय दर्ता गर्नु परेमा रु. ५०००/- धरौटी राख्नुपर्नेछ

अनुसूची– ५
दफा ७ सँग सम्बन्धित जडिबुटी कवाडी र जीवजन्तु कर

क्र.सं.	विवरण	दररेट
१	ऊन	–/१० पैसा प्रति के.जी.
२	खोटो	–/५० पैसा प्रति के.जी.
३	वनकस(खर), बाबियो, छ्वाली, पराल, निगालो, लोक्ता, पटेर, अम्लिसो (कुचो)	रु. १५०/– प्रति मिनिट्रक
४	बांस	–/५० पैसा प्रति गोटा
५	काठ	रु. २००/– प्रति ट्रक
६	ढुङ्गा, गिट्टी, बालुवा, ग्राभेल, रोडा, स्लेट, विछ्याउने ढुङ्गा	रु. २/– प्रति क्युफिट
७	खाली सिसी :	
क	बियर	रु. १/– प्रति गोटा
ख	खाली सिसी (मदिरा र अन्य) ५०० एम.एल. भन्दा माथि	–/५० पैसा प्रति गोटा
ग	खाली सिसी (मदिरा र अन्य) ५०० एम.एल. भन्दा तल	–/२५ पैसा प्रति गोटा
८	प्लाष्टिक (बोतल, भाँडाकुँडा, पुराना जुत्ता, चप्पल, ग्यालन, जर्किन आदि)	रु. १/– प्रति के.जी
९	मिनरल वाटर	–/१० पैसा
१०	खाली बोरा : ५० के.जी. सम्मको प्लाष्टिकको बोरा	–/२५ पैसा प्रति गोटा
११	खाली बोरा : १०० के.जी. सम्मको प्लाष्टिकको बोरा	–/५० पैसा प्रति गोटा
१२	तेलको टिन :	
क	ठूलो (१० लिटर भन्दा बढी)	रु. २/– प्रति गोटा
ख	सानो (१० लिटर भन्दा कम)	रु. १/– प्रति गोटा
१३	प्राकृतिक र कृतिम ऊनका टुक्रा, गार्मेण्ट कपडाको टुक्रा, कार्पेटका टुक्रा	रु. २/– प्रति के.जी
१४	टिन, ड्रम, धातुका टुक्राहरु, पोलिथिन पाइपका टुक्राहरु, कांचको टुक्रा तथा धुलो आदि	रु. २/– प्रति के.जी
१५	कागजजन्य सामानको लागि	रु. १/– प्रति के.जी
१६	सिसा (लिड)को धुलो वा टुक्रा	रु. २/– प्रति के.जी
१७	प्रचलित कानूनले निषेधित गरेको बाहेकका मरेका वा मारिएका जीवजन्तुको	
क	हाड, सिङ्ग, प्वाँख, छाला	रु. २/– प्रति के.जी
ख	छाला (ठूलो)	रु. ३०/– प्रति गोटा
ग	छाला (सानो)	रु. १५/– प्रति गोटा
१८	अन्यको हकमा	रु. २/– प्रति के.जी

अनुसूची– ६
दफा ९ सँग सम्बन्धित विज्ञापन कर

क्र.सं.	विज्ञापनको किसिम	दररेट	कैफियत
१	इलेक्ट्रोनिक्स / डिजिटल वोर्ड/ग्लो साइन	रू. ७५०/- प्रति वर्गफिट वार्षिक	—
२	फ्लेक्स वोर्ड, स्टिकर टास विज्ञापन	रू. २००/- प्रति वर्ग फिट वार्षिक	
३	डिजिटल वोर्ड (Scrolling board)	रू. १०००/- प्रति वर्ग फिट वार्षिक	
४	गाडिमा सामान बोकी विज्ञापन गर्ने / बिक्री गर्ने	रू. १०००/- प्रति दिन	
५	स्टल राखी विज्ञापन गर्ने / सामान बिक्री गर्ने	रू. ५००/- प्रति स्टल प्रति दिन	
६	सवारी साधनमा राखिने स्टिकर / व्यानर	रू. १००/- प्रति वर्ग फिट	
७	जावलाखेल मैदान कार्यक्रम	रू. २००००/- प्रति प्रति दिन	ध्वनी प्रदुषण नहुने खालका कार्यक्रम मात्र
८	कन्सर्ट / जादु / सर्कस / मेला आयोजना	रु. १००००/- प्रति स्थान प्रति दिन	
९	नेपाली फिल्म, डकुमेन्ट्रि सुटिङ्ग	रू. १००००/- प्रति स्थान प्रति दिन	
१०	विज्ञापन/गीत/टि.भि.कार्यक्रम/सिनेमा सुटिङ्ग (नेपाली लगायत अन्य मातृ भाषा)	रू. ७०००/- प्रति स्थान प्रति दिन	
११	विज्ञापन/गीत/टि.भि.कार्यक्रम/सिनेमा सुटिङ्ग (स्थानीय भाषा)	रू. १०००/- प्रति स्थान प्रति दिन	
१२	विज्ञापन/गीत/टि.भि.कार्यक्रम सुटिङ्ग (विदेशी भाषा) सार्क मुलुक तथा चाइनाका लागि	रू. २५,०००/- प्रति स्थान प्रति दिन	
१३	विज्ञापन/गीत/टि.भि.कार्यक्रम सुटिङ्ग (विदेशी भाषा) अन्य मुलुकका लागि	रू. १००,०००/- प्रति स्थान प्रति दिन	
१४	जावलाखेल उपत्यका खानेपानी अगाडि खाली जग्गामा गरिने प्रदर्शनी	रू. २५०००/- प्रति दिन	ध्वनी प्रदुषण नहुने खालका व्यसायिक कार्यक्रम मात्र
१५	जावलाखेल उपत्यका खानेपानी अगाडि खाली जग्गामा गरिने प्रदर्शनी विज्ञापन	रू. २५००/- प्रति दिन	ध्वनी प्रदुषण नहुने खालका चेतनामूलक कार्यक्रम मात्र
१६	खेल मैदान, प्रर्दशनी, सवारी साधन स्थलमा राखिने व्यानर	रु. ५००/- प्रति वर्गफिट प्रतिदिन	३० वर्ग फिट सम्म मात्र राख्न पाउने
१७	गाडिमा डिजिटल बोर्ड	रु. ५००/- प्रति वर्गफिट प्रति हप्ता	,,

१८	**आकाशे बेलुन**	रू. १०००/- प्रति थान प्रति दिन	,,
१९	**तोकिएको स्थान बाहेकको ल.म.पा. क्षेत्र भित्रको अन्य स्थानमा सडक नाटक / कन्सर्ट प्रदर्शनीका लागि स्वीकृति दिन वडाको सिफारिश लिई**		
	• **व्यापारिक प्रयोजन**	रु. १०००/- (प्रति घण्टा□	
	• **जनचेतनामूलक प्रयोजन**	रु. २००/- (प्रति घण्टा)	

यस आर्थिक कानून बमोजिम विज्ञापन कर तिरी विज्ञापन गर्नुपर्नेछ । अन्यथा निम्नानुसार कार्वाही हुनेछ ।
क. अनुमती नलिई विज्ञापन गरेमा विज्ञापन कर र थप ५० प्रतिशत जरिवाना लिइनेछ ।
ख. स्वीकृति लिन अटेर गरेमा विज्ञापन सामग्री जफत गरी जरिवाना सहित कानूनी कारवाही चलाइनेछ ।
ग. व्यवसाय दर्ता भएकोमा आफ्नै व्यवसायको विज्ञापन वापत ३० वर्गफिट सम्मको विज्ञापनका लागि छुट दिइनेछ
घ. नेपाल सरकारको कुनै कानूनले वन्देज लगाएको विज्ञापन गर्न पाउने छैन । जस्तै : अश्लिल चित्र, मदिरा तथा लागू पदार्थ जन्य आदि

अनुसूची – ७

दफा ११ सँग सम्बन्धित वहाल बिटौरी शुल्क

क्र.सं.	विवरण	दररेट
१.	न.पा.बाट तोकिएको स्थानमा काठको टहराको दैनिक	रु. ५०/-
२.	माथि उल्लेखित भन्दा कम एरियाको र साइकल आदि राखी बेच्ने सामानको दैनिक	रु. २०/-
३.	चौपाया प्रति गोटा	रु. ५/-
४.	हांस, कुखुरा आदि प्रति गोटा	रु. ५/-
५.	अन्य दैनिक	रु. १०/-

अनुसूची– ८

दफा १२ सँग सम्बन्धित पार्किङ्ग शुल्क

क्र.सं.	विवरण	दररेट
१.	मिनी बस/भ्यान/जीप कार	प्रति घण्टा / प्रति पटक रु. ३०/-
२.	मोटरसाइकल	प्रति घण्टा / प्रति पटक रु. १०/-
३.	पर्यटक बस पार्क बस, मिनि बस, कार, जीप	प्रति बस प्रति पटक रु. ५०/- प्रति सवारी साधन प्रति पटक रु. ३०/-

अनुसूची– ९

दफा १३ सँग सम्बन्धित ट्रेकिङ्ग, कोयोकिङ्, क्यानोइङ्ग, बन्जी जम्पिङ्ग, जिप फ्लायर र र्‍याफ्टिङ्ग शुल्क

क्र.सं.	विवरण	दररेट	कैफियत
			हाल यस किसिमको व्यवसाय महानगरमा नभएको

अनुसूची– १०
दफा १४ सँग सम्बन्धित सेवा शुल्क दस्तुर

वातावरण महशुल :

१. ढल सफा गर्ने प्रति घण्टा – ठूलो जेट मेसिन रु. २०००/–
सानो जेट (जे.सि.बि.) मेसिन रु. १०००/–

२. लोडर प्रति घण्टा – रु. १५००/- (इन्धन बाहेक)

१. घरधुरीबाट :

क्र.सं.	घरको वर्गफिट	महसुल दररेट
१.	२००० व.फि. सम्मको घरमा	रु. १८२/–
२.	२००१ देखि ४००० व.फि. सम्मको घरमा	रु. ३६०/–
३.	४००१ देखि ६००० व.फि. सम्मको घरमा	रु. ७२०/–
४.	६००१ देखि माथिको घरमा	रु. १५००/–
५.	संयुक्त आवास भवनमा	रु. १५०००/–

२. व्यवसायबाट :

क्र.सं.	व्यवसायको किसिम	दररेट
१.	उपभोग्य वस्तु व्यवसायी र संस्था	
	खुद्रा कारोबार	३६०/-
	थोक कारोबार	७२०/-
२.	शैक्षिक संस्था	
	प्रि स्कूल देखि नि.मा.वि स्कूल	१०००/-
	मा.वि. देखि विश्व विद्यालय सम्म	३०००/-
३.	स्वास्थ्य संस्था	
	नर्सिङ्गहोम, पोलिक्लिनिक	५०००/-
	सरकारी / निजी संस्था	५०००/-
४.	स्वास्थ्य सेवा	
	औषधि पसल	३६०/-
	प्याथालोजी ल्याब क्लिनिक	१०००/-
५.	परामर्शदाता	
	शैक्षिक परामर्श, इन्जिनियरिङ्ग, कानुन लगायत अन्य	५००/-
६.	उद्योग कल कारखाना	
	साना तथा मझौला	३०००/-
	ठूला उद्योग	५०००/-
७.	पर्यटन व्यवसाय	
	तारे होटल	५०००/-
	अपार्टमेण्ट होटल, पार्टी प्यालेस	३०००/-

	गेष्ट हाउस	१५००/–
	रेष्टुरेण्ट, होम स्टे, फाष्टफूड, क्याफे	१०००/-
	धार्मिक/सामाजिक संस्था	३६०/–
	खाजा नास्ता पसल	५००/–
८.	वित्तिय संस्था	
	सरकारी, अर्धसरकारी, निजी बैक	३०००/-
	फाइनान्स	१०००/-
	सहकारी संस्था	५००/-
९.	गैर सरकारी संस्था	
	आइ.एन.जि.ओ.	२०००/-
	एन.जि.ओ.	५००/-
१०.	मनोरञ्जन	
	सिनेमा हल	५०००/-
	हाई भिजन हल	३०००/-

३. माथि वर्गिकरण भित्र नपरेका व्यवसायहरुका लागि सफाइ महशुलको दररेट

क्र.सं.	व्यवसायको किसिम	दररेट
१.	साधारण व्यवसाय	रु. ३६०/-
२.	मध्यम व्यवसाय	रु. १०००/-
३.	ठूलो व्यवसाय/उद्योग	रु. ३०००/-

- उपरोक्त वातावरण महशुल व्यवसाय दर्ता संगै अनिवार्य असुल गरिनेछ ।
- आफ्नै घर जग्गामा व्यवसाय गर्नेको हकमा घर जग्गा वा व्यवसाय करमा जुन बढी हुन्छ सोहीलाई वातावरण महशुल लगाइनेछ । घर जग्गा करमा तिरेको कर भन्दा व्यवसाय करको वातावरण शुल्क बढी भएमा घरजग्गा करमा तिरेको वातावरण महशुल घटाई व्यवसाय करमा वातावरण महशुल लगाउने ।
- व्यक्तिगत तथा व्यवसायिक संघ संस्थागत फोहर संकलन माग भई आएमा प्रति ट्रिप रु. १५००/– देखि २०००/– सम्म (दुरिको आधारमा)

४. अचल सम्पत्ति मुल्याङ्कन सेवा शुल्क

क्र.सं.	सम्पत्तिको मूल्याँकन	दररेट
१.	**चलनचल्ती जग्गाको मुल्यांकन गरे वापत**	प्रति हजारको १/- (एक रुपैयां)का दरले

क्र.सं.	**विदेश अध्ययन गर्न जानेको हकमा** सम्बन्धित कलेजको I-20 / Confirmation letter पेश भएमा न.पा.को नियमानुसार मुचुल्का पेश हुन आएमा	**दररेट**
१.	रु. ३० लाख सम्ममा	**रु. १२००/-**
२.	रु. ३० लाख भन्दा माथि रु. ५० लाख सम्ममा	**रु. १८००/-**
३.	रु. ५० लाख भन्दा माथि रु. १ करोड सम्म	**रु. २४००/-**
४.	रु. १ करोड भन्दा माथि रु. २ करोड सम्म	**रु. ३०००/-**
५.	रु. २ करोड भन्दा माथि	**रु. ५०००/-**

क्र.सं.	आयश्रोत प्रमाणित	दररेट
१.	तलब, पेन्सन श्रोत रकम	०.१५%
२.	सम्बन्धित व्यवसाय न.पा.मा दर्ता / नविकरण भएकोमा श्रोत रकम	०.१५%
४.	राष्ट्रिय वचत पत्र / मुद्धती खाता भएको व्याज श्रोत रकम / शेयरको लाभांस	०.३०%
५.	सम्पत्ति / सवारी साधन बहाल दिए वापत बहाल बहाल कर	१०%

नोट : शेयरको लाभांसको लागि धितोपत्र वोर्डमा सूचिकृत भएको कम्पनीको मात्र आयश्रोत प्रमाणित गरिनेछ ।

५. अन्य सेवा शुल्क :

सामाजिक संस्था (एन.जि.ओ / आइ.एन.जि.ओ दर्ता / नविकरण शुल्क :

NGO		
क्र.सं.	कारोवार (रकममा)	दर रु.
१	एक लाख सम्म	१,०००
२	एक लाख एक देखि दश लाख सम्म	२,०००
३	दश लाख एक देखि पचास लाख सम्म	४,०००
४	पचास लाख एक देखि एक करोड सम्म	१०,०००
५	एक करोड एक देखि माथि जतिसुकै	२०,०००
६	सस्था दर्ता तथा शाखा दर्ता	१,०००
७	बजेटको पूर्व स्वीकृती २५ लाख सम्म	५००
८	बजेटको पूर्व स्वीकृती २५ लाख भन्दा माथि	१०००

INGO		
क्र.सं.	कारोवार (रकममा)	दर रु.
१	पचास लाख सम्म	१०,०००
२	पचास लाख एक देखि दुई करोड सम्म	२०,०००
३	दुई करोड एक देखि माथि जतिसुकै	४०,०००
	अन्य	**दर रु.**
	धार्मिक संघ / संस्था, मुनाफा रहित क्लब, टोल सुधार समिति, समूह, गुठी, जातीय संघ आदि दर्ता / नविकरण शुल्क	रु. ५००/–

नर्सिङ्ग / मेडिकल विद्यार्थी फिल्ड अभ्यासका लागि सेवा शुल्क :

विद्यार्थी तह	अवधि	शुल्क दर (प्रति व्यक्ति)
ANM / CMA / AHW	१ महिना	रु. ६००/-
Staff Nurse / HA	१ महिना	रु. ८००/-
BN / B.Sc. Nursing / BPH वा सो सरह	१ महिना	रु. १०००/-
मेडिकल/नन मेडिकल (विद्यार्थीका) लागि तालिम/रिसर्च अनूमतिका लागि		रु. १५००/-

Clinic Assessment Trial Visit		रु. ३०००/-
रिसर्चका लागि आएका NGO / INGO लाई सेवा उपलब्ध गराए वापत		
		NGO
	१ वर्ष	रु. २०,०००/-
	२ वर्ष	रु. ४०,०००/-
	३ वर्ष	रु. ६०,०००/-
		INGO
	१ वर्ष	रु. ५०,०००/-
	२ वर्ष	रु. ७५,०००/-
	३ वर्ष	रु. १,००,०००/-

६. बारुण यन्त्र व्यवस्थापन शुल्क

क्र.सं.	विवरण	दररेट
१.	३००० वर्ग फिटसम्मको घर	**रु. १५०/-**
२.	३००१ देखि ६००० वर्ग फिट सम्मको घर	**रु. ३००/-**
३.	६००१ देखि १०००० वर्ग फिट सम्मको घर	**रु. ६००/-**
४.	१०००१ देखि २०००० वर्ग फिट सम्मको घर	**रु. १५००/-**
५.	२०००१ देखि माथिको वर्ग फिट भएको घर	**रु. ५०००/-**

७. दर्ता नविकरण दस्तुर

क्र.सं.	विवरण	दररेट
१.	निवेदन दर्ता	**रु. १०/-**
२.	नक्कल	**रु. १०/-**
३.	उजूरी/मिलापत्र/लिखित प्रतिवाद/नक्शा नामसारी निवेदन दर्ता	**रु. १००/-**
४.	ठूलो नक्शाको प्रतिलिपी	**रु. ५०/-**
५.	सानो नक्शाको प्रतिलिपी	**रु. १०/-**

८. नक्शापास दस्तुर

क्षेत्र	दररेट	
	नक्सा पास दस्तुर	धरौटी
	प्रति व.फि.	प्रति व.फि.
कमर्सियल / संस्थागत भवन तथा हाउजिङ्ग, अपार्टमेन्टका लागि	रु. ३५/-	-
ग्राउण्ड कभरेज १५०० वर्ग फिट भन्दा बढी र कुल फ्लोर एरिया ५००० वर्ग फिट भन्दा बढी भएमा	रु. ३०/-	-
आवासीय प्रयोजनका लागि	रु. १२/-	-
संरक्षण उपक्षेत्र र विश्वसम्पदा अन्तर्गत स्मारक क्षेत्र, उपक्षेत्र तथा महानगरपालिकाले घोषणा गरेका सम्पदा क्षेत्रहरुका लागि	रु. ६/-	-
नक्सा पास विना निर्माण भएका वा नक्सा पासभन्दा अदलबदल गरी निर्माण भएका भवनहरुको निर्माण कार्य नियमित गर्दा नक्सा कर माथि उल्लेख भए बमोजिम नै लागू गरी नियमित दस्त्र लिइ नियमित गरिनेछ	**तोकिएको दररेटको तेब्बर र जरिवाना प्रमुखबाट तोकिए अनुसार**	
निर्माण सम्पन्न दस्तुर	प्रति व.फू. रु. १/- (साविकमा लिइदै आएको रु. ५००/- लिन नपर्ने	
नक्सा नामसारी दस्तुर (पैतृक वा पुर्ख्यौलीको हकमा)	रु. २/-	
अन्य नक्सा नामसारी दस्तुर (साविक बमोजिम)	रु. ५/-	
संस्थागत नक्सा नामसारी दस्तुर	रु. १०/-	
घर/टहराको निर्माण सम्पन्न सेवा शुल्क	रु. १/-	
नक्शा संशोधन गर्नुपरेमा सेवा शुल्क	रु. १/-	
निर्माण कर्मी इजाजत प्रमाण-पत्र दर्ता / नविकरण शुल्क	रु. १०००/-	

क. साविकको नगरपालिकाको हकमा मिति २०५० फाल्गुण १५ अगाडि सम्म नक्शा पास भइ निर्माण भएको घर, टहराको निर्माण सम्पन्न प्रमाण-पत्र आवश्यक नपर्ने । उप-महानगर तथा महानगर भए पछि थपिएका नयां वडाहरु जस्तै : धापाखेल, सुनाकोठी. हरिसिद्धि, बुङ्गमती, खोकना र भैंसेपाटी स्थित व्यक्तिगत आवासीय घर टहराको हकमा साविक गाउं विकास समितिबाट नक्शा पास भई निर्माण भएका घरहरुको निर्माण सम्पन्न आवश्यक नपर्ने व्यहोराको पत्र जारी गर्ने । सो पत्र जारी गर्दा प्रति वर्गफिट रु. -/५० (पचास पैसा) का दरले कर लिइनेछ ।

ख. नक्शा पास बिना निर्माण भएका भवनको सम्पत्ति कर बुझाउन विवरण पेश हुन आएमा प्राविधिक प्रतिवेदनको आधारमा नक्शा पास गर्दा लाग्ने दस्तुरको **तेब्बर** नक्शा पास दस्तुर लिई सम्पत्ति मुल्यांकन गरी कर लिइनेछ । यसरी कर लिइएकोमा नक्शा पास भएको मानिनेछैन । नक्शा नियमित हुने बेलामा उक्त दस्तुर मिलान गरिनेछ ।

ग. विना नक्शा निर्माण भएका जस्ताका टहराको हकमा आवासीय प्रयोजनका लागि निर्माण भएमा प्रति व.फू. रु. १२/- का दरले र व्यापारिक / संस्थागत प्रयोजनका लागि निर्माण भएमा प्रति व.फू. रु. ३६/- का दरले नक्शा पास दस्तुर समेत लिई सम्पत्ति कर निर्धारण गरिनेछ ।

घ. महानगरपालिका वाट निर्माण हुने वा निर्माण भएका सार्वजनिक भवनहरु (वडा कार्यालय भवन, महानगरपालिकाको स्वामित्वमा रहने भवन) को नक्शा पास दस्तुर लाग्ने छैन ।

९. सिफारिश दस्तुर

क्र.सं.	विवरण	दररेट रु.
१.	प्रमाणित घर / जग्गा नामसारी सिफारिस	६००/-
२.	मोही नामसारी	५००/-
३.	घर कायम सिफारिस	५००/-
४.	छात्रबृत्ति सिफारिस	१००/-
५.	विपन्न विद्यार्थी छात्रवृत्ति सिफारिस	-
६.	अपाङ्ग सिफारिस	-
७.	स्थायी बसोबास सिफारिस (स्वदेशी)	२००/-
८.	अस्थायी बसोबास सिफारिस (स्वदेशी)	१५००/-
९	अस्थायी बसोबास सिफारिस (विदेशी)	३०००/-
१०	नागरिकता सिफारिस	नि:शुल्क
११	अंगिकृत नागरिकता सिफारिस	१०,०००/-
१२	आर्थिक अवस्था बलियो	५०००/-
१३	आर्थिक अवस्था कमजोर	५०/-
१४	विद्युत / धारा जडान सिफारिस	१०००/-
१५	जन्म मिति / विवाह (२०३६ साल भन्दा अगाडि) को सिफारिश	५००/-
१६	जन्म मिति संशोधन सिफारिश	५००/-
१७	अविवाहित सिफारिस	५००/-
१८	जग्गा मूल्याकंन सिफारिस	५००/-
१९	ब्यवसाय बन्द सिफारिस	५००/-
२०	अदालत शुल्क मिनाहा सिफारिस	२५/-
२१	नाबालक सम्वन्धी सिफारिस प्रति व्यक्ति	२००/-
२२	चौपाया सम्वन्धी सिफारिस	५००/-
२३	व्यवसाय दर्ता सर्जमिन सिफारिस	१०००/-
२४	उद्योग ठाउंसारी सिफारिस	१०००/-
२५	व्यवसाय ठाउंसारी सिफारिस	५००/-
२६	बसाई सराई सिफारिस (आन्तरिक/वाह्य)	१००/-
२७	मन्टेश्वरी खोल्ने सिफारिश / अनुमती	५०००/-
२८	होमस्टे दर्ता सिफारिश	३०००/-

२९	व्यक्तिगत विवरण सिफारिस	५००/-
३०	घर / जग्गा दर्ता सिफारिस (निषेधित बाहेक)	१०००/-
३१	संरक्षक सिफारिस (व्यक्तीगत)	१००/-
३२	संरक्षक सिफारिस (संस्थागत)	२००/-
३३	कित्ताकाट सिफारिस	१०००/-
३४	बाटो कायम सिफारिस	५००/-
३५	हकदार सिफारिस	१०००/-
३६	नाता प्रमाणित सिफारिस मृतक	२५/-
३७	कोठा / फ्ल्याट / घर खोल्न रोहवरमा बस्न	१०००/-
३८	अन्य कार्यालयको माग अनुसार विवरण खूलाई पठाउनु पर्ने र रोहवरमा वस्नु पर्ने पत्र तथा काम	१०००/-
३९	नि:शुल्क वा स:शुल्क स्वास्थ्य उपचार सिफारिश	२५/-
४०	समूह / संस्था दर्ता सिफारिस (नाफा मुखी)	१०००/-
४१	समूह / संस्था दर्ता सिफारिस (गैह्र नाफामुखी)	५००/-
४२	हस्पिटल दर्ता सिफारिश (२५ शैया) सम्म	२०,०००/-
४३	हस्पिटल दर्ता सिफारिश (२६ देखि ५० शैया) सम्म	४०,०००/-
४४	हस्पिटल दर्ता सिफारिश (५१ देखि १०० शैया) सम्म	८०,०००/-
४५	हस्पिटल दर्ता सिफारिश (१०१ शैया) भन्दा माथि	१,००,०००/-
४६	नामथर संशोधन सिफारिस	५००/-
४७	जग्गा रेखाङ्कन / सिमाङ्कन गर्ने :	
	- सार्वजनिक जग्गा	नि:शुल्क
	- प्रति रोपनी	२५००/-
	- १ रोपनी भन्दा माथि ३ रोपनी सम्म	४०००/-
	- ३ रोपनी भन्दा माथिको	६०००/-
	रोहवर	१०००/-
	रोहवर (विद्यार्थी र जेष्ठ नागरिकलाई)	नि:शुल्क
४८	जग्गाधनी पुर्जा हराएको सिफारिस	५००/-
४९	पुर्जामा घर कायम गर्ने सिफारिस	५००/-
५०	मिलापत्र कागज गराउने (दुवै पक्षबाट) रु. ५००/- का दरलें	-
५१	जग्गा प्लटिङ्ग गर्न प्लानिङ्ग पर्मिटका लागि प्रति रोपनी	२,००,०००/-

५२	डिप वोरिङ्गका लागि (कार्यविधि बनाई कार्यविधि अनुसार सिफारिश गर्ने)	
	- कृषि प्रयोजन	५०००/-
	- अन्य प्रयोजन	१,००,०००/-
५३	फरक,फरक नाम,थर सिफारिस	५००/-
५४	फरक,फरक जन्म मिति सिफारिस	५००/-
५५	लेनदेन सम्बन्धी लिखत प्रमाणित दस्तुर (देवानी संहिता अनुसार)	२००/-
५६	सेवाग्राहीबाट जग्गा रेखाङ्कन / सिमाङ्कन गर्न अमिन खटाउन माग भएमा प्रति पटक	२५००/-
५७	Walkie Talkie जडानका लागि सिफारिश	२०००/-
५८.	टावर राख्न सिफारिश दस्तुर (इन्जिनियरबाट structural analysis गराउनु पर्ने) :	
	• NTC / Ncell / T.V. को टावर (प्रति टावर)	१०,०००/-
	सि.सि.टि.भी- जडान सिफारिश	
५९.	• संस्थागत	२०००/-
	• घरायसी प्रयोजन	५००/-
	• सार्वजनिक हितको लागि उपभोक्ता समितिले माग गरेमा	नि:शुल्क
६०	माथी उल्लेखित वाहेक अन्य सिफारिस	५००/-
६१.	घर वाटो प्रमाणित (मूल सडक) (साढे दुई आना सम्म)	२०००/-
६२	त्यस पछि मूल सडक प्रति आना	१००/-
६३	घर वाटो प्रमाणित (सहायक सडक पिच - ब्लक, ढुङ्गा छापेको) (साढे दुई आना सम्म)	१५००/-
६४	त्यस पछि प्रति आना	१००/-
६५	घर वाटो प्रमाणित कच्ची मोटर वाटो (साढे दुई आना सम्म)	१०००/-
६६	त्यस पछि प्रति आना	१००/-
६७	घर वाटो प्रमाणित (गोरेटो वाटो / वाटो नभएको) (साढे दुई आना सम्म)	७५०/-
६८	त्यस पछि प्रति आना	१००/-
६९	चारकिल्ला प्रमाणित (आठ आना सम्म)	१०००/-

७०	चारकिल्ला प्रमाणित (आठ आना भन्दा वढी भएमा प्रति आना थप) प्रति आना	१००/-
७१	जन्म मिति / विवाह / अविवाहित प्रमाणित	५००/-
७२	घटना दर्ता संशोधन	नि:शुल्क
७३	घर पाताल प्रमाणित	१००/-
७४	संरक्षक प्रमाणित	५००/-
७५	तीन पुस्ते प्रमाणित	५००/-
७६	सिफारिस तथा प्रमाणित (नेपालीमा)	५००/-
७७	अंग्रेजी सिफारिस तथा प्रमाणित	१०००/-
७८	अन्य प्रमाणित नेपालीमा	५००/-
७९	अन्य प्रमाणित अंग्रजीमा	१०००/-
८०	विद्यालय सञ्चालनका लागि नयां अनुमति	२५,०००/-
८१	विद्यालयको कक्षा थपका लागि प्रति कक्षा	८०००/-
८२	विद्यालयको तह थप	१०,०००/-
८३	विद्यालयको विषय थप	१५,०००/-
८४	विद्यालयको नाम परिवर्तन	१,००,०००/-
८५	विद्यालयको स्वामित्व परिवर्तन	२५,०००/-
८६	विद्यालय स्थानान्तरण	१५,०००/-
८७	धरौटी खाता नविकरण तथा वन्दका लागि सिफारिश	५००/-
८८	संस्थागत विद्यालयको विद्यालय व्यवस्थापन अध्यक्ष मनोनयन	१५००/-
८५	महानगरपालिका शिक्षा शाखाले सूचना प्रकाशित गरी माग गरेका विवरण निर्धारित समयमा नबुझाएमा पटक्कै पिच्छे बिलम्ब दस्तुर वापत	५०००/-
८९	ट्युशन कोचिङ्ग सञ्चालनका लागि नयां अनुमति	२५०००/-
९०	स्थायी अग्नि संरचना (Fix Fire Installation) / नविकरण गर्न सिफारिश : हस्पिटल / होटल / सपिङ्ग मल / कोलोनी / अपार्टमेन्ट हाउस तथा ठूला घरहरु / पार्टी प्यालेस / नीजि विद्यालय / उद्योगहरु तथा अन्यमा	१५,०००/-

कृषि समूह तथा कृषि सहकारी, कृषि फर्म र एग्रोभेट दर्ता / नविकरण दस्तुर

महानगरपालिका भित्र गठन / स्थापना भएका वा नविकरण गर्नुपर्ने कृषि समूहहरुलाई सम्बन्धित वडाको सिफारिशमा रु. १००/- र कृषि सहकारी, कृषि फर्म र एग्रोभेटहरु प्रत्येकलाई रु. ५००/- शुल्क लिई महानगरपालिकाको कृषि महाशाखामा दर्ता गर्ने

"घ" वर्गको निर्माण व्यवसायीका लागि दर्ता / नविकरण दस्तुर

१	नयां इजाजत	१०,०००/-
२	अशोज मसान्त सम्म नविकरण	२५००/-
३	अशोज मसान्त पश्चात चैत्र सम्म विलम्ब शुल्क सहित नविकरण दस्तुर	५०००/-
४	सस्था नामसारी / ठाउंसारी दस्तुर	१५००/-
५	प्राइभेट लिमिटेडमा परिणत गर्दाको दस्तुर	१५००/-

नोट :

१. चैत्र मसान्त सम्म नविकरण नभएमा "घ" वर्गको इजाजत पत्र स्वत: खारेज हुनेछ ।

२. "घ" वर्गको निर्माण व्यवसायी इजाजत पत्रको निवेदन फाइल दस्तुर रु. १००/-

१	थ्रीफेज लाइन राख्ने व्यक्ति / संघ संस्था	५०००/-
२	हाइटेन्सन लाइन हटाउने / नाङ्गो तार ढाक्ने सिफारिश दस्तुर	
क	व्यक्तिगत	१०००/-
ख	टोल सुधार / स्थानीय उपभोक्ता समिति	२५००/-
ग	हाउजिङ्ग तथा सामुहिक आवास	१५०००/-
३	हाउजिङ्ग तथा सामूहिक आवास भित्र ट्रान्सफर्मर जडान सिफारिश दस्तुर	२५०००/-

१०. नाता प्रमाणित दस्तुर

क्र.सं.	विवरण	दररेट
१.	जिवित नाता प्रमाणित सिफारिश दस्तुर (नेपाली)	५००/-
२.	जिवित नाता प्रमाणित सिफारिश दस्तुर (अंग्रेजीमा)	१०००/-

११. नक्शा फाराम विक्रि

क्र.सं.	विवरण	दर
१	नक्सा फाराम (भुकम्प सम्बन्धी निर्देशिका सहित)	रु. १०००/-

१२. अन्य फाराम विक्री

क्र.सं.	विवरण	दर
१	कन्सल्टेन्सी फाराम १ प्रतिको	रु. ३००/-
२	मर्मत फाराम १ प्रतिको	रु. १००/-
३	निर्माण सम्पन्न प्रमाण-पत्र फाराम १ सेट	रु. २००/-
४	नियमित / नक्सा पास प्रमाण-पत्र १ सेट	रु. १००/-
५	स्थायी प्रमाण-पत्र फाराम १ प्रतिको	रु. १००/-
६	सिटी म्याप १ प्रतिको	रु. १००/-
७	भूकम्प सम्बन्धी निर्देशिका १ प्रतिको	रु. ५०/-
८	कोटेशन फाराम १ प्रतिको	रु. २००/-
९	योजना माग फाराम (१ नं. फाराम) १ प्रतिको	रु. ५०/-
१०	योजना सम्झौता फाराम (२ नं. फाराम)१ प्रतिको	रु. १५०/-
११	यातायात व्यवस्था कार्यालयको लागि आवश्यक पर्ने विभिन्न अनुसूचि फारामहरु १ प्रतिको	रु. १०/-
१२	"घ" वर्गको निर्माण व्यवसायी इजाजत पत्रको निवेदन फाइल	रु. १००/-

१३. भाडा :

ललितपुर महानगरपालिकाको स्वामित्वमा रहेका भवन, पसल र पर्ति जग्गाहरुबाट नगर कार्यपालिकाको निर्णयानुसार भाडा असुल उपर गरिनेछ ।

अनुसूची– ११

पर्यटन शुल्क

विवरण	दररेट (प्रति व्यक्ति)	कैफियत
सार्क राष्ट्र	रु. २५०/-	एकद्वार कर प्रणाली लागू पश्चात संकलित रकमको ७५% महानगरपालिकालाई प्राप्त हुने र २५% वांडफांड हुने
अन्य राष्ट्र	रु. १०००/-	
पाटन संग्रहालय प्रवेश शुल्क (नेपाली)	रु. ३०/-	
पाटन संग्रहालय प्रवेश शुल्क (विद्यार्थी)	रु. १५/-	

१. यस आ.व. भन्दा अघिल्लो आ.व. को कर निर्धारण साविककै दररेटमा निर्धारण गरिनेछ ।

२. सम्पत्ति मुल्याङ्कन, घर बहाल कर, व्यवसाय कर, जग्गाको चलन चल्ति मुल्याङ्कन र आय स्रोत प्रमाणित फारामहरु कार्यविधिमा तोके बमोजिम हुनेछ ।

निर्णय नं. २,

कार्यपालिकावाट संशोधन सहित नगरसभामा माथि पेश भए वमोजिमको आर्थिक विधेयक पारित गर्ने निर्णय गरियो ।

आय व्यय सारंश

०७६/०७७

निर्णय नं. ३,

यस ललितपुर महानगरपालिकाको आगामी आर्थिक वर्ष २०७६/०७७ को लागि प्रस्ताव गरिएको देहाय वमोजिमको चालु आर्थिक वर्ष २०७५/०७६ को जेष्ठ मसान्त सम्मको यथार्थ आय तथा व्यय, आगामी आ.व. २०७६/०७७ को रु.५,३१,४३,५७,०००।- (अक्षेरुपी रु.पाँच अर्व एकतीस करोड त्रिचालीस लाख सन्तावन्न हजार मात्र) को प्रस्तावीत, आय/व्यय, नीति, कार्यक्रम तथा वजेट परिमार्जन सहित वैठकमा पेश गरियो ।

ललितपुर महानगरपालिका					
आर्थिक वर्ष २०७६।०७७					
आय तर्फ			ब्यय तर्फ		
सि.नं.	बजेट शिर्षक	प्रस्तावित रकम रु.	सि.नं.	बजेट शिर्षक	प्रस्तावित रकम रु.
१	आन्तरिक श्रोत परिचालन	२,७४५,८३३,०००	१	आन्तरिक श्रोत परिचालन	२,८८५,०२५,०००
२	नेपाल सरकारबाट प्राप्त	१,०२९,६६०,०००	२	नेपाल सरकारबाट प्राप्त	९८४,६६०,०००
३	प्रदेश सरकारबाट प्राप्त	१२३,६००,०००	३	प्रदेश सरकारबाट प्राप्त	१२३,६००,०००
४	साझेदारी कार्यक्रम	३८५,२६४,०००	४	साझेदारी कार्यक्रम	३८५,२६४,०००
५	अन्य अनुदान	४३०,०००,०००	५	अन्य अनुदान	९३५,८०८,०००
६	आ.व. २०७५।०७६ को बचत रकम	६००,०००,०००	६	क्रमागत अधूरो योजना	५०५,८०८,०००।००
	कूल जम्मा	५,३१४,३५७,०००		कूल जम्मा	५,३१४,३५७,०००

ललितपुर महानगरपालिका

नगर कार्यपालिकाको कार्यालय

पूल्चोक, ललितपूर, ३ नं. प्रदेश, नेपाल

आ.व. २०७४/०७५ को यथार्थ, २०७५/०७६ को प्रस्तावित तथा जेष्ठ मसान्त सम्मको आय विवरण तथा २०७६/०७७ का लागि प्रस्तावित आय

क्र.सं.	आय शिर्षक	आ.व. २०७४/०७५ को यथार्थ आय	आ.व. २०७५/०७६ का लागि प्रस्तावित आय	आ.व. २०७५/०७६ जेष्ठ मसान्त सम्मको जम्मा आय	आय प्रतिशत	आ.व. २०७६/०७७ का लागि प्रस्तावित आय
५	घर जग्गा रजिष्ट्रेशन शुल्क		२००,०००,०००।००	१८४,६११,६८३।००	९२।३१	६००,०००,०००।००
१	**आन्तरिक श्रोत परिचालन**	**१,३३६,६०१,७०९।१४**	**२,४८५,०३७,०००।००**	**१,९९९,४१७,६४५।४१**	**८०।४६**	**२,७४५,८३३,०००।००**
१.१	आन्तरिक आय	७२३,५३६,५८२।८२	१,७७५,४०१,०००।००	१,४४३,९६०,३६५।१२	८१।३३	१,८८९,७२५,०००।००
१.२	लागत सहभागिता	५२,३१७,१२६।३२	५०,०००,०००।००	९१,५१४,४२२।४३	१८३।०३	५०,०००,०००।००
१.३	नेपाल सरकारबाट प्राप्त वित्तिय समानीकरण	५६०,७४८,०००।००	४७६,२००,०००।००	३३९,८६०,५००।००	७१।३७	४८०,१००,०००।००
१.४	नेपाल सरकारबाट प्राप्त राजश्व वांडफांड		१८३,४३६,०००।००	११३,०२२,१०७।८६	६१।६१	२२२,२००,०००।००
१.५	प्रदेश सरकारबाट प्राप्त वित्तिय समानीकरण			११,०६०,२५०।००		१६,०००,०००।००
१.६	प्रदेश सरकारबाट प्राप्त राजश्व वांडफांड					८७,८०८,०००।००
२	***नेपाल सरकारबाट प्राप्त***	***५८६,४५३,५३४।७०***	***८११,६००,०००।००***	***३८८,८३४,१५०।००***	***४७।९१***	***१,०२९,६६०,०००।००***
२.१	सशर्त अनुदान	३५२,५९७,५३४।७०	४२१,६००,०००।००	२२१,४५३,७५०।००	५२।५३	४३६,०००,०००।००
२.२	स्थानीय पूर्वाधार विकास साझेदारी कार्यक्रम		९०,०००,०००।००			८६,१६०,०००।००
२.३	सामाजिक सुरक्षा भत्ता	२३३,८५६,०००।००	३००,०००,०००।००	१६७,३८०,४००।००	५५।७९	४६०,०००,०००।००
२.४	पर्यटन संस्कृति					२,५००,०००।००
२.५	जि.वि.स.बाट प्राप्त हुने कार्यक्रम बजेट					४५,०००,०००।००
३	***प्रदेश सरकारबाट***		***३०,०००,०००।००***	***५१,६७५,०००।००***		***१२३,६००,०००।००***
३.१	सशर्त अनुदान			५१,६७५,०००।००		११३,६००,०००।००
३.२	समपुरक अनुदान (लागत साझेदारी)					१०,०००,०००।००

४	***साझेदारी कार्यक्रम***	**९५,२०५,४०८।००**	**५१७,६५०,०००।००**	**३४,३६७,३८९।००**		**३८५,२६४,०००।००**
४.१	सडक वोर्ड		२०,०००,०००।००	१९,६३१,५८२।००		३०,०००,०००।००
४.२	स्थानीय निकाय सशर्त चालु(LGCDP)	१,७५६,०००।००				
४.३	फोहर मैला व्यवस्थापन (यूरोपियत यूनियन)		३,१५०,०००।००			
४.४	Urban Regeneration (World Bank) PURPP		९४,५००,०००।००			
४.५	फोहर मैला व्यवस्थापन (वर्ल्ड बैंक) OBA	८१,३३१,८१०।००				
४.६	भारत सरकारबाट अनुदान (ललितपुर विकासका लागि समाज) (श्रीवच्छ महाविहार)	४,६१८,४१२।००		२,२३७,१६३।००		
४.७	भारत सरकारबाट अनुदान (ज्यापु समाज, वृद्धाश्रम भवन निर्माण)	७,४९९,१८६।००	४०,०००,०००।००	१२,४९८,६४४।००		२५,२६४,०००।००
४.८	सि.आर.एस. (निजी क्षेत्र सामाजिक उत्तरदायित्व)		३०,०००,०००।००			३०,०००,०००।००
४.९	भवन निर्माण (टि.डि.एफ.)		३००,०००,०००।००			३००,०००,०००।००
४.१०	गैह्र सरकारी संस्थाबाट		३०,०००,०००।००			
५	**अन्य अनुदान**	**९६४,८००।००**	**४१३,०००,०००।००**	**१,५७८,१३९।००**		**४३०,०००,०००।००**
५.१	ओम हेल्थ क्याम्पसका विद्यार्थीहरुको तालिम वापत	५५,६००।००		२८,२००।००		
५.२	जापान सिटिनेटबाट प्राप्त (भुकम्प सम्बन्धी कार्यक्रमका लागि)	४०९,२००।००	३,०००,०००।००	४४६,११६।००		
५.३	पर्यटन वोर्डबाट प्राप्त (किरांत धार्मिक वन) (सानो हात्तीवन)	५००,०००।००		४१७,८२३।००		
५.४	पि.पि.पि. मोडल		१०,०००,०००।००			

५.५	होप इन्टरनेशनल कलेजका विद्यार्थीहरुलाई अभ्यास वापत प्राप्त			१२४,०००।००		
५.६	लुमन्ती संस्थाबाट प्राप्त (वडा नं. २१, खोकनाका लागि)			५००,०००।००		
५.७	KUKL, PID, ADB Project		४००,०००,०००।००			४३०,०००,०००।००
५.८	अल्का हस्पिटल प्रा.लि.का विद्यार्थीहरुबाट तालिमका लागि			३६,०००।००		
५.९	वि. एण्ड वि. मेडिकल इन्स्टिच्युटका विद्यार्थीहरुको तालिम वापत			१६,०००।००		
५.१०	शिर मेमोरियल एडभेन्टिस्ट हस्पिटल			१०,०००।००		
६	**अनुमानित मौज्दात**		**३५०,०००,०००।००**			**६००,०००,०००।००**
	कूल जम्मा आय (४+५)	**२,०१९,२२५,४५१।८४**	**४,६०७,२८७,०००।००**	**२,४७५,८७२,३२३।४१**	**५३।७४**	**५,३१४,३५७,०००।००**

ललितपुर महानगरपालिका

नगर कार्यपालिकाको कार्यालय

पुल्चोक, ललितपुर, ३ नं. प्रदेश, नेपाल

आ.व. ०७४/०७५ को यथार्थ, ०७५/०७६ को प्रस्तावित तथा जेष्ठ मसान्त सम्मको आय तथा ०७६/०७७ का लागि प्रस्तावित आन्तरिक आय

क्र.सं.	वजेट शिर्षक नं.	आय शिर्षक	आ.व. ०७४/०७५ यथार्थ आय	आ.व. ०७५/०७६ का लागि प्रस्तावित आय	आ.व. ०७५/०७६ जेष्ठ मसान्त सम्मको जम्मा आय	आय प्रतिशत	आ.व. ०७६/०७७ का लागि प्रस्तावित आय
१	११०००	**कर**	**४१,९२,५२,८६७६१**	**१,०३,०२,००,०००।००**	**५५,३१,२७,३९७।४६**	**५३।६९**	**७८,९९,२५,०००।००**
	११३१३	सम्पत्ती कर (घर जग्गा)	२६,८६,४१,२९६।२४	४०,००,००,०००।००	१४,३४,७३,४२२।५०	३५।८७	२८,००,००,०००।००
	११३१४	भूमिकर/मालपोत	७०,७७,१८९।०५	१,००,००,०००।००	६४,२०,२९२।३१	६४।२०	१,००,००,०००।००
	११३२१	घर बहाल कर	१०,९२,५२,४५८।३३	४०,५०,००,०००।००	३१,१६,८०,६५१।६५	७६।९६	३५,००,००,०००।००
	११३२२	विटौरी कर		१,००,०००।००			१,००,०००।००
	११४५१	सवारी साधन कर	१२,२८,५३५।००	५,५०,००,०००।००			
	११४७२	विज्ञापन कर	३२,२१,९४३।००	३,००,००,०००।००	५४,२४,५८०।००	१८।०८	३,००,००,०००।००
	११४७३	अन्य मनोरञ्जन कर		३,००,००,०००।००			१,००,००,०००।००
	११६१३	व्यवसाय रजिष्ट्रेशन दस्तुर	२,९८,३१,४४५।९९	१०,००,००,०००।००	८,६१,२८,४५१।००	८६।१३	१०,९७,२५,०००।००
	११६३१	जडिबुटी, कवाडी तथा जीवजन्तु कर		१,००,०००।००			१,००,०००।००
२	१४०००	**अन्य राजश्व**	**३०,४०,९७,२१२।७३**	**५४,५०,०१,०००।००**	**४२,३६,१६,५९५।३३**	**७७।७३**	**४३,९६,००,०००।००**
	१४१५१	सरकारी सम्पत्ति बहालबाट प्राप्त आय	३,४९,०१,३७८।१९	६,००,००,०००।००	३,७२,०६,२३२।३०	६२।०१	६,००,००,०००।००
	१४२१२	माल सामान लिलाम विक्री	१०,१०,३२१।२५	२०,००,०००।००	५,५०,७१४।५०	२७।५४	२०,००,०००।००
	१४२१३	विक्री तथा निकासी शुल्क	४८,०४,८४०।००	९६,००,०००।००	३५,७७,११५।००	**१६७।२७**	६१,००,०००।००
	१४२१३.१	बोलपत्र फाराम विक्री	५,२३,०५०।००	२०,००,०००।००	३,१८,७००।००	१५।९४	१०,००,०००।००

	१४२१३.२	नक्सा फाराम विक्री	२६,८५,१००।००	५०,००,०००।००	१८,८५,२०२।००	३७।७०	३०,००,०००।००
	१४२१३.३	अन्य फाराम विक्री	१४,५३,१९०।००	२५,००,०००।००	१३,२७,७१३।००	५३।११	२०,००,०००।००
	१४२१३.४	कम्पोष्ट विन विक्री	१,४३,५००।००	१,००,०००।००	४५,५००।००	४५।५०	१,००,०००।००
	१४२१९	अन्य सेवा शुल्क, दस्तुर	१२,८७,०७,८३४।०३	२१,६७,००,०००।००	१३,५२,२१,१५४।७४	६२।४०	१९,०७,००,०००।००
	१४२१९.१	सफाई महशुल	१,९०,९६,८९७।०८	५,००,००,०००।००	२,३७,५२,८२६।४२	४७।५१	३,००,००,०००।००
	१४२१९.२	पर्यटन सेवा शुल्क	९,७०,८२,२०८।७५	१५,००,००,०००।००	१०,१३,३४,८२१।२५	६७।५६	१४,५०,००,०००।००
	१४२१९.३	सार्वजनिक सुविधा उपयोग सेवा शुल्क (शौचालय)	८,४०,०७९।०९	१०,००,०००।००	७,७३,७८९।३२	७७।३८	१०,००,०००।००
	१४२१९.४	अचल सम्पत्ती मूल्यांकन तथा आयश्रोत प्रमाणित शुल्क	३८,९३,७६०।४९	५०,००,०००।००	२६,५१,६५५।२६	५३।०३	४०,००,०००।००
	१४२१९.५	वारुणयन्त्र व्यवस्थापन सेवा शुल्क	७०,९९,६५०।००	१,००,००,०००।००	६१,७५,०५०।००	६१।७५	१,००,००,०००।००
	१४२१९.६	अन्य सेवा शुल्क (विद्यूत, खानेपानी, घर पाताल सिफारिश तथा अन्य सेवा वापत)	५,९७,०८४।००	६,००,०००।००	४,८४,१२२।९९	८०।६९	६,००,०००।००
	१४२१९.७	यल युवालय (विद्युत महशुल)	९८,१५४।६२	१,००,०००।००	४८,८८९।५०	४८।८९	१,००,०००।००
	१४२१९.८	धरौटी फिर्ता					
	१४२४०	दस्तुर	११,९७,६२,६८१।०३	२३,७७,००,०००।००	१६,३९,६४,१०१।५८	६८।९८	१६,९७,००,०००।००
	१४२४१	पार्किङ्ग शुल्क	१२,२८,२४३।५६	५०,००,०००।००	११,३१,८४०।००	२२।६४	२०,००,०००।००
	१४२४२	नक्सा पास/नियमित/नामसारी दस्तुर	८,८२,३६,३९५।५४	२०,००,००,०००।००	११,९९,९२,३२१।२५	६०।००	१२,००,००,०००।००
	१४२४३	सिफारिश दस्तुर	२,८७,८४,२८९।९३	३,००,००,०००।००	४,०२,१०,८५५।६२	१३४।०४	४,५०,००,०००।००
	१४२४४	व्यक्तिगत घटना दर्ता दस्तुर		१,००,०००।००	९९,९२९।००	९९।९३	१,००,०००।००
	१४२४५	नाता प्रमाणित	५,२७,२७०।००	६,००,०००।००	५,९३,२४८।३६	९८।८७	६,००,०००।००
	१४२४९	अन्य दस्तुर	१९,०४०।००		१०,१८,०२९।६८		१०,००,०००।००

	१४२५०	दर्ता नविकरण दस्तुर (निवेदन, नक्कल, मिलापत्र आदि)	९,६७,४४२।००	२०,००,०००।००	९,१७,८७७।६७	४५।८९	१०,००,०००।००
	१४३००	दण्ड जरिवाना र जफत	१,२८,७२,७१२।२५	१,६८,०१,०००।००	८,१८,९९,४३३।२१	४८७।४७	९१,००,०००।००
	१४३१२	दण्ड जरिवाना	६७,७७,३५१।२५	६०,००,०००।००	५८,४०,१२७।१४	९७।३४	६०,००,०००।००
		सांवा, व्याज, लाभांस, वोनस		१,००,०००।००			१,००,०००।००
	१४३१३	धरौटी जफत तथा सदरस्याहा	६०,९५,३६१।००	१,०७,०१,०००।००	७,६०,५९,३०६।०७		३०,००,०००।००
	१४५२९	अन्य विविध राजश्व	२०,३७,४४५।९८	२२,००,०००।००	११,९७,८४४।००	५४।४५	२०,००,०००।००
३	**१५१११**	**पेश्की फिर्ता तथा बेरुजु फछ्र्यौट**	**१,८६,५०२।४८**	**२,००,०००।००**	**२२,८३,५१२।३३**	**१,१४१।७६**	**२,००,०००।००**
४		**आन्तरिक श्रोतबाट आय (१+२+३)**	**७२,३५,३६,५८२।८२**	**१,५७,५४,०१,०००।००**	**९७,९०,२७,५०५।१२**	**६२।१४**	**१,२२,९७,२५,०००।००**
५		घर जग्गा रजिष्ट्रेशन शुल्क		२०,००,००,०००।००	४६,४९,३२,८६०।००	**२३२।४७**	६६,००,००,०००।००
६		**जम्मा आन्तरिक आय (४+५)**	**७२,३५,३६,५८२।८२**	**१,७७,५४,०१,०००।००**	**१,४४,३९,६०,३६५।१२**	**८१।३३**	**१,८८,९७,२५,०००।००**

ललितपुर महानगरपालिका
नगर कार्यपालिकाको कार्यालय
पूल्चोक, ललितपूर, ३ नं. प्रदेश, नेपाल

आ.व. २०७४/०७५ को यथार्थ, २०७५/०७६ को प्रस्तावित तथा जेष्ठ मसान्त सम्मको आय विवरण तथा २०७६/०७७ का लागि प्रस्तावित आय

क्र.सं.	आय शिर्षक	आ.व. ०७४/०७५ को यथार्थ आय	आ.व. ०७५/०७६ का लागि प्रस्तावित आय	आ.व. ०७५/०७६ जेष्ठ मसान्त सम्मको जम्मा आय	आय प्रतिशत	आ.व. ०७६/०७७ का लागि प्रस्तावित आय
५	घर जग्गा रजिष्ट्रेशन शुल्क		२०,००,००,०००।००	१८,४६,११,६८३।००	९२।३१	६०,००,००,०००।००
१	आन्तरिक श्रोत परिचालन	१,३३,६६,०१,७०९।१४	२,४८,५०,३७,०००।००	१,९९,९४,१७,६४५।४१	८०।४६	२,७४,५८,३३,०००।००
१.१	आन्तरिक आय	७२,३५,३६,५८२।८२	१,७७,५४,०१,०००।००	१,४४,३९,६०,३६५।१२	८१।३३	१,८८,९७,२५,०००।००
१.२	लागत सहभागिता	५,२३,१७,१२६।३२	५,००,००,०००।००	९,१५,१४,४२२।४३	१८३।०३	५,००,००,०००।००
१.३	नेपाल सरकारबाट प्राप्त वित्तिय समानीकरण	५६,०७,४८,०००।००	४७,६२,००,०००।००	३३,९८,६०,५००।००	७१।३७	४८,०१,००,०००।००
१.४	नेपाल सरकारबाट प्राप्त राजश्व वांडफांड		१८,३४,३६,०००।००	११,३०,२२,१०७।८६	६१।६१	२२,२२,००,०००।००
१.५	प्रदेश सरकारबाट प्राप्त वित्तिय समानीकरण			१,१०,६०,२५०।००		१,६०,००,०००।००
१.६	प्रदेश सरकारबाट प्राप्त राजश्व वांडफांड					८,७८,०८,०००।००
२	*नेपाल सरकारबाट प्राप्त*	*५८,६४,५३,५३४।७०*	*८१,१६,००,०००।००*	*३८,८८,३४,१५०।००*	*४७।९१*	*१,०२,९६,६०,०००।००*
२.१	सशर्त अनुदान	३५,२५,९७,५३४।७०	४२,१६,००,०००।००	२२,१४,५३,७५०।००	५२।५३	४३,६०,००,०००।००
२.२	स्थानीय पूर्वाधार विकास साझेदारी कार्यक्रम		९,००,००,०००।००			८,६१,६०,०००।००

२.३	सामाजिक सुरक्षा भत्ता	२३,३८,५६,०००।००	३०,००,००,०००।००	१६,७३,८०,४००।००	५५।७९	४६,००,००,०००।००
२.४	पर्यटन संस्कृति					२५,००,०००।००
२.५	जि.वि.स.बाट प्राप्त हुने कार्यक्रम बजेट					४,५०,००,०००।००
३	***प्रदेश सरकारबाट***		***३,००,००,०००।००***	***५,१६,७५,०००।००***		***१२,३६,००,०००।००***
३.१	सशर्त अनुदान			५,१६,७५,०००।००		११,३६,००,०००।००
३.२	समपुरक अनुदान (लागत साझेदारी)					१,००,००,०००।००
४	***साझेदारी कार्यक्रम***	**९,५२,०५,४०८।००**	**५१,७६,५०,०००।००**	**३,४३,६७,३८९।००**		**३८,५२,६४,०००।००**
४.१	सडक वोर्ड		२,००,००,०००।००	१,९६,३१,५८२।००		३,००,००,०००।००
४.२	स्थानीय निकाय सशर्त चालु (LGCDP)	१७,५६,०००।००				
४.३	फोहर मैला व्यवस्थापन (यूरोपियत यूनियन)		३१,५०,०००।००			
४.४	Urban Regeneration (World Bank) PURPP		९,४५,००,०००।००			
४.५	फोहर मैला व्यवस्थापन (वर्ल्ड बैंक) OBA	८,१३,३१,८१०।००				
४.६	भारत सरकारबाट अनुदान (ललितपुर विकासका लागि समाज) (श्रीवच्छ महाविहार)	४६,१८,४१२।००		२२,३७,१६३।००		
४.७	भारत सरकारबाट अनुदान (ज्यापु समाज, वृद्धाश्रम भवन निर्माण)	७४,९९,१८६।००	४,००,००,०००।००	१,२४,९८,६४४।००		२,५२,६४,०००।००

४.८	सि.आर.एस. (निजी क्षेत्र सामाजिक उत्तरदायित्व)		३,००,००,०००।००	(		३,००,००,०००।००
४.९	भवन निर्माण (टि.डि.एफ.)		३०,००,००,०००।००	(		३०,००,००,०००।००
४.१०	गैह्र सरकारी संस्थाबाट		३,००,००,०००।००			
५	**अन्य अनुदान**	**९,६४,८००।००**	**४१,३०,००,०००।००**	**१५,७८,१३९।००**	**(**	**४३,००,००,०००।००**
५.१	ओम हेल्थ क्याम्पसका विद्यार्थीहरुको तालिम वापत	५५,६००।००		२८,२००।००		
५.२	जापान सिटिनेटबाट प्राप्त (भुकम्प सम्बन्धी कार्यक्रमका लागि)	४,०९,२००।००	३०,००,०००।००	४,४६,११६।००		
५.३	पर्यटन वोर्डबाट प्राप्त (किरांत धार्मिक वन) (सानो हात्तीवन)	५,००,०००।००		४,१७,८२३।००		
५.४	पि.पि.पि. मोडल		१,००,००,०००।००			
५.५	होप इन्टरनेशनल कलेजका विद्यार्थीहरुलाई अभ्यास वापत प्राप्त			१,२४,०००।००		
५.६	लुमन्ती संस्थाबाट प्राप्त (वडा नं. २१, खोकनाका लागि)			५,००,०००।००		
५.७	KUKL, PID, ADB Project		४०,००,००,०००।००			४३,००,००,०००।००
५.८	अल्का हस्पिटल प्रा.लि.का विद्यार्थीहरुबाट तालिमका लागि			३६,०००।००		
५.९	वि. एण्ड वि. मेडिकल इन्स्टिच्युटका विद्यार्थीहरुको तालिम वापत			१६,०००।००		
५.१०	शिर मेमोरियल एडभेन्टिस्ट हस्पिटल			१०,०००।००		
६	**अनुमानित मौज्दात**		**३५,००,००,०००।००**			**६०,००,००,०००।००**
	कूल जम्मा आय (१+२+३+४+५+६)	**२,०१,९२,२५,४५१।८४**	**४,६०,७२,८७,०००।००**	**२,४७,५८,७२,३२३।४१**	**५३।७४**	**५,३१,४३,५७,०००।००**

ललितपुर महानगरपालिका							
आर्थिक वर्ष २०७६।०७७ को अनुमानित बजेट सारांश							
सि. नं.	कार्यक्रम	चालू आ.व. २०७५।०७६ को जम्मा बजेट रकम	२०७६।२।३२ गते सम्मको वास्तविक खर्च	नेपाल सरकार (२०७६।७७ शसर्त कार्यक्रम तर्फ)	आ.व. २०७६।०७७ को आन्तरिक तर्फको अनूमानित बजेट	२०७६।०७७ को जम्मा वार्षिक बजेट	प्रतिशत
क.	**चालू खर्च**	१,०५२,५००,०००	६६७,१२३,१०६।२७	३५६३५५०००	७७९६०००००	११३५९५५०००	२१।३८
ख.	**सामाजिक सूरक्षा**	३००,०००,०००	१६७३८०४००	४६००००००		४६००००००	८।६६
ग.	**कार्यक्षेत्रगत विकास कार्यक्रम**						(
१	आर्थिक विकास	८५,०३७,०००	३६,१५७,२८३	१२,१४५,०००	६३,२००,०००	७५,३४५,०००	१।४२
२	सामाजिक विकास	१८४,५००,०००	४३,००७,५४२	६५,४४५,०००	१५४,७२५,०००	२२०,१७०,०००	४।१४
३	पूर्वाधार विकास	१,६८४,८००,०००	६७२,३५६,२७३	२,०५५,०००	२,०७८,३०८,०००	२,०८०,३६३,०००	३९।१५
४	वातावरण तथा विपद व्यवस्थापन	१७५,०००,०००	८२,९५४,२०५		१६५,५००,०००	१६५,५००,०००	३।११
५	संस्थागत विकास सेवा प्रवाह र सूशासन	३४,५००,०००	४,३०७,९९९		२२,५००,०००	२२,५००,०००	०।४२
	पूजी निमार्ण	१३७,०००,०००	२०,३१७,३९२		६१,०००,०००	६१,०००,०००	१।१५
	अन्यत्र वर्गिकृत नभएका (विविध)	११२,५००,०००	२०,०३६,४७६		६६,०००,०००	६६,०००,०००	१।२४
	जम्मा पूजीगत	२,४१३,३३७,०००	८७९,१३७,१७०	७९,६४५,०००	२,६११,२३३,०००	२,६९०,८७८,०००	५०।६३
घ.	**अन्य साझेदारी कार्यक्रम**	८४१,४५०,०००	४४,८१८,६७४	२०२,२६०,०००	८२५,२६४,०००	१,०२७,५२४,०००	१९।३३
	कूल जम्मा	४,६०७,२८७,०००	१,७५८,४५९,३५०	१,०९८,२६०,०००	४,२१६,०९७,०००	५,३१४,३५७,०००	१००

ललितपुर महानगरपालिका

आर्थिक वर्ष २०७६।०७७ को अनुमानित बजेट

सि.नं.		कार्यक्रम	चालू आ.व. २०७५।०७६ को जम्मा बजेट रकम	आ.व. २०७५।०७६ को आषाढ मसान्त सम्मको खर्च	नेपाल सरकार (२०७६।७७ शसर्त कार्यक्रम तर्फ)	आ.व. २०७६।०७७ को आन्तरिक तर्फको अनूमानित बजेट	२०७६।०७७ को जम्मा वार्षिक बजेट	प्रतिशत
क.		कार्यक्षेत्रगत विकास कार्यक्रम						
१०		आर्थिक विकास						
	१०१०	कृषि, पशु	२,३५,३७,०००	२,१८,०५,५०४।८५	१,२१,४५,०००	१,३४,००,०००	२,५५,४५,०००	०।९५
	१०२०	उद्योग तथा वाणिज्य	१५,००,०००			१२,००,०००	१२,००,०००	०।०४
	१०३०	पर्यटन (भ्रमण वर्ष २०२०)	५,००,००,०००	३,१२,१७,९७१।९१		३,५८,००,०००	३,५८,००,०००	१।३३
	१०४०	सहकारी	५०,००,०००	४२,२७,९७३।५०		३९,००,०००	३९,००,०००	०।१४
	१०५०	वित्तिय क्षेत्र (राजश्व प्रवर्द्धनात्मक कार्यक्रमको लागि)	५०,००,०००	४८,२८,९३०।१०		८९,००,०००	८९,००,०००	०।३३
		जम्मा रकम	**८,५०,३७,०००**	**६,२०,८०,३८०।३६**	**१,२१,४५,०००**	**६,३२,००,०००**	**७,५३,४५,०००**	२।८०
२०		सामाजिक विकास						
	२०१०	शिक्षा	५,२५,००,०००	३,२९,५३,८२८।८०	४,८५,६६,०००	१,४४,७५,०००	६,३०,४१,०००	२।३४

	२०२०	स्वास्थ्य	४,५०,००,०००	२,८०,६५,८७१।९८	१,४२,७९,०००	४,७७,५०,०००	६,२०,२९,०००	२।३१
	२०३०	खानेपानी	२,००,००,०००	७४,३२,०५०।७१		१,५०,००,०००	१,५०,००,०००	०।५६
	२०४०	अमूर्त संस्कृति प्रवर्द्धन	२,००,००,०००	१,३५,०६,८३४।००	१७,००,०००	२,२५,००,०००	२,४२,००,०००	०।९०
	२०५०	खेलकूद तथा मनोरञ्जन	१,५०,००,०००	१,२३,८६,१८१।८०	१,००,०००	१,५०,००,०००	१,५१,००,०००	०।५६
	२०६०	समावेशकिरण (महिला समूहलाई फोहरमैला वयवस्थापनका लागि परिचालन समेत, तेश्रो लिंगी सम्बन्धी कार्यक्रम समेत) सामूदायिक विकास	३,००,००,०००	२,१३,०१,७४२।७५	८,००,०००	२,३५,००,०००	२,४३,००,०००	०।९०
	२०७०	कान्जी हाउस व्यवस्थापन	२०,००,०००	१९,००,०००।००		२०,००,०००	२०,००,०००	०।०७
	२०८०	उत्पादन तथा बिक्रीमूलक स्वरोजगार कार्यक्रम				१,४५,००,०००	१,४५,००,०००	०।५४
	जम्मा रकम		**१८,४५,००,०००**	**११,७५,४६,५१०**	**६,५४,४५,०००**	**१५,४७,२५,०००**	**२२,०१,७०,०००**	८।१८
३०	**पूर्वाधार विकास**							
	३०१०	स्थानीय सडक (सडक कालो पत्र गर्न) (गत वर्षको स्वीकृत सडक योजना समेत)		१७,२०,८०,५७६।५३				
	क.	सडक कालो पत्र गर्न रु.२० करोड	५०,००,००,०००			४५,००,००,०००	४५,००,००,०००	१६।७२
	ख.	सडक विस्तार, ढलान, ढुंगा ईटा छाप्ने कार्यको लागि रु.१२ करोड						

	३०२०	फरक क्षमता (डिसएबल पर्सन) भएका व्यक्तिको लागि फूटपाथ निमार्ण	५०,००,०००			१,००,००,०००	१,००,००,०००	०।३७
	३०३०	सहरी सडक मर्मत तथा रोड मार्किगं	१,००,००,०००	४,८२,५२४।७६		५०,००,०००	५०,००,०००	०।१९
	३०४०	साइकल लेन निर्माण	५०,००,०००	३,६५,६९६।२५		५०,००,०००	५०,००,०००	०।१९
	३०५०	सिंचाई	१,७०,००,०००	१,५८,६०,५५७६९		१,५०,००,०००	१,५०,००,०००	०।५६
	३०६०	सम्पदा क्षेत्र भित्र मापदण्ड अनुसार निर्माण गरिने घरहरुलाई अनुदान	२,००,००,०००			१,००,००,०००	१,००,००,०००	०।३७
	३०७०	**सम्पदा संरक्षण तथा पूननिमार्ण**	७,००,००,०००	५,६८,९३,४०३।८६		८,००,००,०००	८,००,००,०००	२।९७
	क.	भिमसेन मन्दिर पून निर्माणलाई रु.१ करोड						
	ख.	वि.सं.१९९० को महाभुकम्पमा भत्केको भस्मेश्वर महादेव मन्दिर पुन निर्माणलाई रु.५० लाख						
	ग.	मुछें आगन पून निर्माणलाई रु.२० लाख						
	घ.	रुद्रायणी मन्दिर, खोकना पून निर्माणलाई रु.५० लाख						
	३०८०	सम्पदा क्षेत्र भित्रको घरहरुको रंगरोगन				१,००,००,०००	१,००,००,०००	०।३७

	३०९०	भवन तथा सहरी विकास ६ वडा भवन निर्माण , नया वडा भवन निमार्ण र अधूरो वडा भवन निमार्ण कार्य (वडा भवन ११ र १३ नं वडा, समेत) बहू बर्षिय योजना	३,३३,००,०००	१,२९,२६,७१४।१३		३,३३,००,०००	३,३३,००,०००	१।२४
	३०१००	महानगरको केन्द्रिय भवन मर्मत केन्द्र (पार्क सूधार, पोखरी सूधार, फूटपाथ, लाइटिंग)	२,५०,००,०००	६४,७१,६१८।५२		५०,००,०००	५०,००,०००	०।१९
	३०११०	उर्जा, लघू तथा साना जलविद्यूत (बैकल्पिक उर्जा समेत)			८,५५,०००		८,५५,०००	०।०३
	३०१२०	**नगरस्तरीय गौरबका आयोजनाहरु**						
	१.	जेष्ठ नागरिक सम्मान कार्यक्रम (यस शिर्षकबाट ७६ वर्ष उमेर पूरा भएका जेष्ठ नगरवासी नागरिकलाई सम्मान स्वरुप वार्षिक एकमूष्ठ रुपमा ५०००। का दरले भत्ता वितरण) फरक क्षमता भएका व्यक्ति, एकल महिला, विधूवा आदिलाई समेत	२,२५,००,०००	१,९०,७५,०००।००		२,७५,००,०००	२,७५,००,०००	१।०२
	२.	नगरस्तरीय गौरबका आयोजनाहरु	९,००,००,०००	३,७२,६५,८७४।९६		१०,००,००,०००	१०,००,००,०००	३।७२
	क.	पूर्वाधार तथा सडक विस्तारका आयोजना						
	ख.	संस्कृति तथा सम्पदा प्रवर्द्धनका योजना						
	ग.	वातावरण सरसफाई तथा प्रविधि विस्तार तथा सूचना संचार सम्बन्धी योजना						

	घ.	१. नगरस्तरीय अस्पताललाई रु. १ करोड र सिटी हल वडा नं २४ लाई रु.१ करोड, सिटी हल वडा नं २५ लाई रु.५० लाख निमार्णको लागि डि पि आर तयार समेत २. स्मार्ट स्टिट लाइट						
		शिर्षक नं. ३०१२० (२) मा विनियोजित रकमको योजनाहरु **अनुसूची-१** मा उल्लेख भए बमोजिम कायम हूनेछ तर ती योजना तथा कार्यक्रमहरु नगर प्रमूखबाट प्रस्ताब हूने र कार्यपालिकाबाट अनूमोदन भई कार्यान्वयन हुनेछ ।						
	३०१३०	भैपरी आउने कार्यक्रम	४,००,००,०००	३,८६,६३,८५०।५५		५,००,००,०००	५,००,००,०००	११८६
	३०१४०	म्याचिंग फण्ड पि यू आर पि पि, पि आई डि, समपूरक, विशेष अनूदान, सडक बोर्ड, अन्य	१४,५०,००,०००			८,००,००,०००	८,००,००,०००	२।९७
	३०१५०	**वडा स्तरीय योजनाहरु**		३२,१५,९३,३५६।१७				२४।२७
	क.	वडा नं. १,६,७,८,१०,११,१९ लाई रु.१ करोड ६५ लाखको दरले,						
	ख.	वडा नं. २,३,४,५,९,१३,१४,१५,१७ लाई रु.२ करोडको दरले,	३७,३०,००,०००			६५,३०,००,०००	६५,३०,००,०००	
	ग.	१२,१६,१८,२०,२१,२२,२३,२४,२५,२६,२७, ,२८,२९ लाई रु.२ करोड ७५ लाखका दरले						
	३०१६०	क्रमागत योजना (गत विगत वर्षको अधूरो योजना)	३१,७५,००,०००	१९,७८,७३,४७६।४६		५०,५८,०८,०००	५०,५८,०८,०००	१८।८०
	३०१७०	सञ्चार	१५,००,०००			२५,००,०००	२५,००,०००	०।०९

	३०१८०	शौचालय निमार्ण (मोवाईल ट्वाइलेट समेत)				५०,००,०००	५०,००,०००	०।१९
	३०१९०	पूल			१२,००,०००	१२,००,०००	२४,००,०००	०।०९
	३०२००	पूर्वाधार मर्मत	१,००,००,०००	६६,५६,६४८।३६		२,००,००,०००	२,००,००,०००	०।७४
,'/	३०२१०	नापी (हाल साविक तथा नया नापी)				१,००,००,०००	१,००,००,०००	०।३७
	जम्मा रकम		**१,६८,४८,००,०००**	**८८,६२,०९,२९८**	**२०,५५,०००**	**२,०७,८३,०८,०००**	**२,०८,०३,६३,०००**	७७।३१
४०	**वातावरण तथा विपद व्यवस्थापन**							
	४०१०	बन तथा भू संरक्षण	१,५०,००,०००	१,२५,५४,०७७।४६		१,५०,००,०००	१,५०,००,०००	०।५६
	४०२०	जलाधार संरक्षण (सप्तपाताल, न्हू पोखरी लगायत पोखरी संरक्षण समेत)	५०,००,०००	२६,७७,१२७।००		१,५०,००,०००	१,५०,००,०००	०।५६
	४०३०	फोहरमैला व्यवस्थापन कार्यक्रम (वेवारिसे लास व्यवस्थापनको लागि रु.५,००,०००) समेत	१,५०,००,०००	६३,४९,२५८।६०		१,०५,००,०००	१,०५,००,०००	०।३९
	४०४०	ढल निमार्ण तथा मर्मत	१०,००,००,०००	८,१२,२४,१५४।०२		९,००,००,०००	९,००,००,०००	३।३४
	४०५०	पूराना ढल सरसफाइ वर्षको दूइपटक	१,००,००,०००					
	४०६०	हरियाली अभिबृद्धि तथा पार्क निमार्ण	२,००,००,०००	१,७८,७२,१६५।३५		२,००,००,०००	२,००,००,०००	०।७४
	४०७०	विपद व्यवस्थापन (रु ५० लाखको कोष समेत)	१,००,००,०००	१,०३,३५,३२६।२७		१,००,००,०००	१,००,००,०००	०।३७
	४०८०	छिमेकी नगरपालिका (गोदावरी र महालक्ष्मी) हरुलाई हरियाली प्रवर्द्धनको लागि कार्यक्रम सहयोग				५०,००,०००	५०,००,०००	०।१९
	जम्मा रकम		**१७,५०,००,०००**	**१३,१०,१२,१०९**		**१६,५५,००,०००**	**१६,५५,००,०००**	६।१५

५०	**संस्थागत विकास सेवा प्रवाह र सूशासन**							
	५०१०	सामान्य सेवा	५,००,०००					
	५०२०	सूरक्षा व्यवस्थापन (कार्यालय परिसरमा सि सि टि भि	१५,००,०००	४,९६,५६९।४६		१०,००,०००	१०,००,०००	०।०४
	५०३०	सूचना प्रविधि (इन्टरनेट र इन्टानेट)	८५,००,०००			५०,००,०००	५०,००,०००	०।१९
	५०४०	पञ्जिकरण व्यवस्थापन	५,००,०००	३,०४,८३७।५०		५,००,०००	५,००,०००	०।०२
	५०५०	स्थानीय तथ्यांक संकलन र अभिलेख व्यवस्थापन आर एण्ड डि लाई रु.१५ लाख, डाटा बैंक स्थापना, सिटी प्रोफाइल लगायत	१,००,००,०००			३०,००,०००	३०,००,०००	०।११
	५०६०	सूशासन प्रवर्द्धन	५,००,०००	४,९३,७११।००		५,००,०००	५,००,०००	०।०२
	५०७०	कर्मचारी तथा वडा पदाधिकारी क्षमता विकास	६०,००,०००	४८,९७,१०६।७६		६०,००,०००	६०,००,०००	०।२२
	५०८०	विषयगत समितिहरु				३०,००,०००	३०,००,०००	०।११
	५०९०	महानगरीय पूस्तकालय स्थापना एवं सञ्चालन	५०,००,०००			२५,००,०००	२५,००,०००	०।०९
	५०१००	अनूसन्धान तथा विकास (ओ डि समेत)	२०,००,०००			१०,००,०००	१०,००,०००	०।०४
		जम्मा रकम	**३,४५,००,०००**	**६१,९२,२२५**	(	**२,२५,००,०००**	२,२५,००,०००	०।८४

ख.		**पूजी निमार्ण**						
	६०१०	जग्गा खरीद (अस्थाइ ल्याण्डफिल्ड साइट र विद्यूतिय शव गृह निमार्णको लागि)	५,००,००,०००			१,००,००,०००	१,००,००,०००	०।३७
	६०२०	सवारी साधान खरीद (कार्यालय प्रयोजन)	१,५०,००,०००	६७,९०,००१।०४		६०,००,०००	६०,००,०००	०।२२
		फोहोर मैला व्यवस्थापनको लागि उपकरण तथा नयां सवारी साधान खरीद	५,००,००,०००			३,००,००,०००	३,००,००,०००	१।११
	६०३०	मेशिनरी औजार (अफिसियल अटोमेशन)	१,२०,००,०००	१,१८,८३,७८१।११		१,००,००,०००	१,००,००,०००	०।३७
	६०४०	फर्निचर	१,००,००,०००	९२,२२,१५५।१५		५०,००,०००	५०,००,०००	०।१९
		जम्मा रकम	**१३,७०,००,०००**	**२,७८,९५,९३७**		**६,१०,००,०००**	**६,१०,००,०००**	२।२७
ग.		**अन्यत्र वर्गिकृत नभएका (विविध)**						
	६०५०	न्यायिक समिति (सबै वडाहरुमा मेलमिलाप केन्द स्थापना गर्ने)	२०,००,०००	१०,२४,४५०।००		५०,००,०००	५०,००,०००	०।१९
	६०६०	विधेयक समिति				५०,००,०००	५०,००,०००	
	६०७०	साझा बस, इलेक्टिक्ल बस	२,५०,००,०००	२,५०,००,०००।००		१,५०,००,०००	१,५०,००,०००	०।५६
	६०८०	परामर्श सेवा (नगर ढल गुरुयोजनाको लागि १ करोड समेत)	२,५०,००,०००	२,५८,७४७।५०		१,५०,००,०००	१,५०,००,०००	०।५६

	६०९०	हिरक महोत्सब (महानगर स्थापना, वा□मय शताब्दी पुरुष लगायत राष्टिय व्यक्तित्व सम्मान कार्यक्रम)	२०,००,०००	१०,४१,८२७।६६		५०,००,०००	५०,००,०००	०।१९
	६०१००	सिटी नेट एक्जूकेटिभ बैठक सञ्चालन एबम् अन्तराष्टिय सम्बन्ध विस्तार (भगिनी सम्बन्ध आदान प्रदान)	३५,००,०००	१४,००,०००।००		६०,००,०००	६०,००,०००	०।२२
	६०११०	विद्यूत सामाग्री	५०,००,०००	३८,७७,८९४।४५		२०,००,०००	२०,००,०००	०।०७
	६०१२०	World Crafts Council				१,००,००,०००	१,००,००,०००	०।३७
	६०१३०	फाइल डिजिटाइजेशन र इ बि पि एस समेत बहूवर्षिय योजना घर नं. वितरण	५,००,००,०००	१,५५,११,७१३।००		३०,००,०००	३०,००,०००	०।११
		फिर्ता खर्च/ चेक फिर्ता खर्च		२८,७३,५१४।४२				
		शहरी विकास कार्यक्रम						
		मानव संसाधन, क्षमता विकास कार्यक्रम						
		अन्य (लुमन्ती, प्रदेश शसर्त, स्थानीय पुर्वाधार साझेदारी कार्यक्रम, प्रधानमन्त्री रोजगार कार्यक्रम)		७,७९,८९,१८८।११				
	जम्मा		**११,२५,००,०००**	**१२,८९,७७,३३५**		**६,६०,००,०००**	**६,६०,००,०००**	२।४५
		कूल जम्मा	**२,४१,३३,३७,०००**	**१,३५,९९,१३,७९५**	**७,९६,४५,०००**	**२,६१,१२,३३,०००**	**२,६९,०८,७८,०००**	१००।००

ललितपुर महानगरपालिका नगर कार्यपालिकाको कार्यालय, पुल्चोक, ललितपुर, ३ नं. प्रदेश, नेपाल							
आर्थिक वर्ष २०७५।०७६ ज्येष्ठ मसान्तसम्मको वास्तविक खर्च, आ.व. २०७६।०७७ को अनुमानित चालू खर्च							
खर्च शिर्षक नं.	खर्च उपशिर्षक नं.	खर्च शिर्षक	जम्मा बजेट रकम	आ.व. २०७५।०७६ को ज्येष्ठ मसान्तसम्मको वास्तविक खर्च	आ.व. २०७५।०७६ को आषाढ १५ गतेसम्मको खर्च	आ.व. २०७६।०७७ को अनूमानित खर्च	प्रतिशत
क.		क.चालू खर्च (प्रशासनिक तर्फ)					
१.१		**तलब, संचित विदा, विमा समेत**	**३२६,६००,०००**	**१९१,७७४,०८२**	**२०४,८१६,३९४**	**४१२,०००,०००**	२५।८२
	१.१.१	पारिश्रमिक (कर्मचारी)	२४०,६००,०००	१३१,९४०,९०४	१४४,९४६,६९८	३०७,५००,०००	१९।२७
	१.१.२	पारिश्रमिक (पदाधिकारी)	२१,०००,०००।००	१५,८६९,५७२।५०	१५,८६९,५७२।५०	२७,०००,०००।००	१।६९
	१.१.३	संचित विदा अबकाश कर्मचारी	२०,०००,०००	३७२,८२७	३७२,८२७	१०,०००,०००	०।६३
	१.१.४	कर्मचारी कल्याण कोष	४०,०००,०००	४०,०००,०००	४०,०००,०००	६०,०००,०००	३।७६
	१.१.५	विमा प्रिमियम खर्च	५,०००,०००	३,५९०,७७९	३,६२७,२९७	७,५००,०००	०।४७
१.२		**भत्ता**	**११३,०००,०००**	**५९,२४८,८७८**	**६३,८७९,५०५**	**११४,८००,०००**	**७।१९**
	१.२.१	कर्मचारी खाजा तथा महंगी भत्ता	३९,०००,०००	२४,७९२,८३१	२७,४९१,५५०	४३,८००,०००	२।७४
	१.२.२	पदाधिकारी खाजा भत्ता	११,०००,०००	७,१२५,०००	७,१२५,०००	११,०००,०००	०।६९
	१.२.३	विशेष भत्ता	३,०००,०००				०।००

	१.२.४	पदाधिकारी बैठक भत्ता	१५,०००,०००	८,२३०,१७५	८,३८७,६७५	१५,०००,०००	०।९४
	१.२.५	बैठक भत्ता	१५,०००,०००	६,२६३,०७९	६,७२९,५७९	१५,०००,०००	०।९४
	१.२.६	अन्य भत्ता	३०,०००,०००	१२,८३७,७९२	१४,१४५,७०१	३०,०००,०००	१।८८
१.३		**सरुवा भ्रमण खर्च तथा दैनिक भत्ता**	**१२,०००,०००**	**४८१,२५५**	**५२७,२५५**	**३,५००,०००**	**०।२२**
	१.३.१	पदाधिकारी दै.भ्र.भ.	१०,०००,०००	८५,७२५	८५,७२५	१,५००,०००	०।०९
	१.३.२	कर्मचारी दै.भ.भ. (**भ्रमण खर्च**)	१,५००,०००	३७७,०३०	४२३,०३०	१,५००,०००	०।०९
	१.३.३	सरुवा भ्रमण खर्च अन्य	५००,०००	१८,५००	१८,५००	५००,०००	०।०३
१.४		**पोशाक**	**८,०००,०००**	**६,७४०,६६९**	**६,७४०,६६९**	**८,८००,०००**	**०।५५**
१.५		**खाद्यान्न तथा आहार**	**७,०००,०००**	**१,६०५,२१५**	**१,७६३,१०५**	**७,०००,०००**	**०।४४**
१.६		**तालिम कार्यक्रम खर्च**	**३,०००,०००**	**१,२४१,८०५**	**१,२८२,३०५**	**२,५००,०००**	**०।१६**
२.		**कार्यालय सञ्चालन र सेवा खर्च**					**०।००**
२.१		**विद्युत, खानेपानी, संचार खर्च समेत**	**२४,५००,०००**	**६,१८३,२७८**	**६,३१३,८२५**	**२४,५००,०००**	**१।५४**
	२.१.१	विद्यूत महशूल खर्च (सडक बत्ती समेत)	१४,०००,०००	२,३७५,५११	२,४१७,३०८	१४,०००,०००	०।८८
	२.१.२	खानेपानी महशूल	१,०००,०००	९२,६६२	९२,६६२	१,०००,०००	०।०६
	२.२.३	कार्यालय टेलिफोन महशूल	१,०००,०००	२९०,३७७	२९२,३७७	१,०००,०००	०।०६
	२.२.४	मोबाइल महशूल	१,०००,०००	५२३,७५०	५२५,७५०	१,०००,०००	०।०६
	२.२.५	इन्टरनेट महशूल	६,०००,०००	२,६०३,४७८	२,६८८,२२८	६,०००,०००	०।३८

	२.२.६	पदाधिकारी सञ्चार महशूल कार्यपालिका सदस्य र वडा सदस्यलाई ५०० समेत	१,५००,०००	२९७,५००	२९७,५००	१,५००,०००	०।०९
२.३		**कार्यालय सञ्चालन सम्बन्धी खर्च**	**८५,४००,०००**	**६८,१२८,८४५**	**७०,५८२,१७५**	**८९,०००,०००**	**५।५८**
	२.३.१	पत्रपत्रिका	२,०००,०००	२९३,१९०	२९३,१९०	२,०००,०००	०।१३
	२.३.२	सेवा करार कर्मचारी	१२,६००,०००	१०,६०७,२२३	११,६७३,७२९	१५,०००,०००	०।९४
	२.३.३	वडा सञ्चालन खर्च	२९,०००,०००	२७,४९०,२०५	२७,९९०,२०५	२९,०००,०००	१।८२
	२.३.४	छपाई	१२,१००,०००	७,२०९,५५२	७,२०९,५५२	१२,५००,०००	०।७८
	२.३.५	विज्ञापन	५,०००,०००	३,२१६,१९२	३,३४९,५२०	५,०००,०००	०।३१
	२.३.६	मसलन्द सामान	७,२००,०००	५,८४८,६४७	५,९५१,११२	७,०००,०००	०।४४
	२.३.७	अन्य सेवा खर्च	३,०००,०००	१,२५८,३७९	१,२७७,४९१	३,०००,०००	०।१९
	२.३.८	कार्यालय सामान	१२,०००,०००	९,९७५,६८२	१०,५२९,८९९	१२,५००,०००	०।७८
	२.३.९	सूचना तथा प्रकाशन	१,५००,०००	१,४५२,४३५	१,४५२,४३५	२,०००,०००	०।१३
	२.३.१०	खानेपानी खरिद	१,०००,०००	७७७,३३९	८५५,०४०	१,०००,०००	०।०६
२.४		**भाडा**	**१,५००,०००**	**८८२,९००**	**१,००२,९००**	**१०,०००,०००**	**०।६३**
२.५		**मर्मत तथा सम्भार**	**१६,०००,०००**	**५,८२५,९३८**	**६,०३३,२००**	**१३,०००,०००**	**०।८१**
	२.५.१	भवन मर्मत	१,०००,०००	४९,०००	४९,०००	१,०००,०००	०।०६
	२.५.२	फर्निचर मर्मत	५००,०००			५००,०००	०।०३
	२.५.३	मेशिनरी मर्मत	१,०००,०००	१४५,०३५	१४५,०३५	१,०००,०००	०।०६

	२.५.४	सवारी साधन मर्मत कार्यालय	३,०००,०००	१,५२०,५८३	१,५४६,८५३	३,०००,०००	०।१९
	२.५.५	मर्मत सम्भार कोष	५००,०००	३५,६८९	३५,६८९	५००,०००	०।०३
	२.५.६	अन्य मर्मत	१,०००,०००				०।००
	२.५.७	मर्मत सफाई गाडी	७,०००,०००	३,२६९,५२३	३,४५०,५१५	५,०००,०००	०।३१
	२.५.८	मर्मत दमकल, एम्बूलेन्स, शववहान	२,०००,०००	८०६,१०८	८०६,१०८	२,०००,०००	०।१३
२.६		**इन्धन तथा अन्य इनधन**	**४९,२३०,०००**	**२०,७४२,२६९**	**२२,७४७,२९२**	**३७,२००,०००**	**२।३३**
	२.६.१	सवारी इनधन कर्मचारी	५,०००,०००	३,३६५,८४५	३,३७८,८१२	५,०००,०००	०।३१
	२.६.२	इन्धन कार्यालय सवारी साधन	५,७३०,०००	१,१५१,६७२	१,२४६,८३३	२,७००,०००	०।१७
	२.६.३	अन्य इन्धन (इन्धन अन्य प्रयोजन)	१,५००,०००	६९७,१३६	७०९,२४१	१,५००,०००	०।०९
	२.६.४	परिवहन सूविधा	८,०००,०००	२,३४३,०७१	२,७५३,९७१	४,०००,०००	०।२५
	२.६.५	इन्धन पदाधिकारी	३,०००,०००	४७८,१८६	५२५,०११	३,०००,०००	०।१९
	२.६.६	इन्धन सफाइ गाडी	२३,०००,०००	१२,५२६,६७३	१३,९२८,०३५	२०,०००,०००	१।२५
	२.६.७	इन्धन दमकल, शववहान, एम्बूलेन्स समेत	३,०००,०००	१७९,६८५	२०५,३९०	१,०००,०००	०।०६
२.७		**विविध खर्च**	**१९,९५०,०००**	**१०,७२७,१७३**	**१२,५००,६६०**	**२६,७००,०००**	**१।६७**
	२.७.१	विविध खर्च अतिथि चाडपर्व पूजा गोष्ठी सेमिनार	९,५००,०००	७,७५४,९५५	८,५१६,५४३	१०,०००,०००	०।६३
	२.७.२	सूत्केरी भत्ता र किरिया खर्च समेत	५००,०००	५५,०००	६०,०००	५००,०००	०।०३

	२.७.३	विभिन्न प्रतिनिधी मण्डल स्वागत सत्कार खर्च	१,५००,०००	१,३४७,४८३	१,३४७,४८३	१,५००,०००	०।०९
	२.७.४	अन्य विविध खर्च (लेखा परिक्षण खर्च)	८००,०००	३३१,०००	३३१,०००	८००,०००	०।०५
	२.७.५	सदस्यता शूल्क सिस्टर सिटी	५००,०००	३६८,५८६	३६८,५८६	५००,०००	०।०३
	२.७.६	परिषद सञ्चालन खर्च	३,०००,०००	८७०,१४९	१,५७७,०४९	३,०००,०००	०।१९
	२.७.७	पूरस्कार	१५०,०००				०।००
	२.७.८	पदपूर्ति समिति खर्च	४,०००,०००		३००,०००	४००,०००	०।०३
	२.७.९	राष्टिय तथा अन्तराष्टिय गोष्ठी, दिवस तथा कार्यक्रम प्रोत्साहन				१०,०००,०००	०।६३
३		**अनूदान (दिन दु:खी असहाय)**	**१००,०००**			**१००,०००**	**०।०१**
४		**सेवा खर्च**	**३२,२२०,०००**	**२०,९१४,३९०**	**२१,१३८,६६१**	**३०,५००,०००**	**१।९१**
	४.१	अन्य फिर्ता खर्च (चेक फिर्ता समेत)	३,४७०,०००	२,५२०,०६६	२,५२०,०६६	५,०००,०००	०।३१
	४.२	परामर्श तथा अन्य सेवा खर्च	१,०००,०००	९८९,४५५	९९९,४५५	१,०००,०००	०।०६
	४.३	पुस्तक तथा सामाग्री खर्च	५००,०००	२८९,६९४	२९६,८५५	५००,०००	०।०३
	४.४	औषधी उपचार	१,०००,०००	७९४,६९६	९९४,६९६	१,०००,०००	०।०६
	४.५	अन्य सेवा खर्च सफ्टवेयर	५,५००,०००	४,१२१,४४९	४,१२१,४४९	२,५००,०००	०।१६
	४.६	कर्मचारी प्रोत्साहन	७,५००,०००	४,६५५,२७५	४,६५५,२७५	७,५००,०००	०।४७
	४.७	अनूगमन मुल्यांकन	१,०००,०००			१,०००,०००	०।०६
	४.८	आम्दानी फिर्ता खर्च	२५०,०००	२३८,३३९	२४५,४५०		०।००

	४.९	सेवा करार सूरक्षा गार्ड	११,०००,०००	७,३०५,४१६	७,३०५,४१६	११,०००,०००	०।६९
	४.१०	भैपरी आउने खर्च	१,०००,०००			१,०००,०००	०।०६
क.		**जम्मा प्रशासनिक खर्च**	**६९८,५००,०००**	**३९४,४९६,६९६**	**४१९,३२७,९४६**	**७७९,६००,०००**	४८।८५
ख.		**चालू खर्च** **(सामाजिक सूरक्षा भत्ता तर्फ)**	**३००,०००,०००**	**१६७,३८०,४००**	**२४७,८४३,०००**	**४६०,०००,०००**	२८।८२
ग.		**सशर्त तलब शिक्षा, स्वास्थ्यको तलब भत्ता अन्य समेत**	**३५४,०००,०००**	**२७२,६२६,४१०**	**३५१,८१०,३८९**	**३५६,३५५,०००**	२२।३३
		कूल जम्मा	**१,३५२,५००,०००**	**८३४,५०३,५०६**	**१,०१८,९८१,३३६**	**१,५९५,९५५,०००**	१००।

निर्णय नं. ४,

ललितपुर महानगरपालिकाको आगामि आर्थिक वर्ष २०७६/०७७ को माथी उल्लेखित वार्षिक नीति, कार्यक्रम तथा वजेट पारीत गर्ने निर्णय गरियो ।

निर्णय नं. ५,

यस ललितपुर महानगरपालिकाको आगामि आर्थिक वर्ष २०७६/०७७ को लागि तर्जुमा गरिएको देहाय वमोजिमको परिमार्जित विनियोजन विधेयक २०७६ वैठकमा पेश गरियो ।

ललितपुर महानगरपालिका

बिनियोजन विधेयक, २०७६

प्रमाणीकरण मिति : २०७६/०३/३१

स्थानीय राजपत्रमा प्रकाशित मिति : २०७६/....

ललितपुर महानगरपालिका

ललितपुर जिल्ला

प्रदेश नं. ३, नेपाल

ललितपुर महानगरपालिकाको विनियोजन विधेयक, २०७६

ललितपुर महानगरपालिकाको आर्थिक बर्ष २०७६/२०७७ को सेवा र कार्यहरुको लागि स्थानीय सञ्चित कोषबाट केही रकम खर्च गर्ने र विनियोजन गर्ने सम्बन्धमा व्यवस्था गर्न बनेको विधेयक

प्रस्तावना:

ललितपुर महानगरपालिकाको आर्थिक बर्ष २०७६/०७७ को सेवा र कार्यहरुको लागि सञ्चित कोषबाट केही रकम खर्च गर्ने अधिकार दिन र सो रकम विनियोजन गर्न वाञ्छनीय भएकोले, नेपालको संविधान, २०७२ को धारा २२९ (२) बमोजिम ललितपुर महानगरपालिकाको नगर सभाले यो ऐन बनाएको छ ।

१.**संक्षिप्त नाम र प्रारम्भ: (१)** यस ऐनको नाम "ललितपुर महानगरपालिकाको विनियोजन विधेयक, २०७६" रहेको छ ।

(२) यो ऐन तुरुन्त प्रारम्भ हुनेछ ।

२. परिभाषा:

क. "नगर सभा"भन्नाले ललितपुर महानगरपालिकाको नगर सभालाई सम्झनु पर्दछ ।

ख. "कार्यपालिका"भन्नाले ललितपुर महानगरपालिकाको नगर कार्यपालिकालाई सम्झनु पर्दछ ।

ग. "वडा समिति" भन्नाले ललितपुर महागरपालिकाको वडा समितिलाई सम्झनु पर्दछ ।

घ. "विषयगत शाखा" भन्नाले ललितपुर महानगरपालिका अर्न्तगतको विभाग, महाशाखा, शाखा, आयोजना, सचिवालय, केन्द्र, तथा अन्य प्रशासनिक ईकाइ समेतलाई सम्झनु पर्दछ ।

ङ. "संचित कोष" भन्नाले ललितपुर महानगरपालिकाको संचित कोषलाई सम्झनु पर्दछ ।

३. **आर्थिक वर्ष २०७६/०७७ को निमित्त सञ्चित कोषबाट रकम खर्च गर्ने अधिकार**: (१) आर्थिक वर्ष २०७६/०७७ को निमित्त महानगर कार्यपालिका, वडा समिति, विषयगत शाखा, महाशाखा, बिभागले गर्ने सेवा र कार्यहरुका निमित्त अनुसूची -१ मा उल्लिखित चालू खर्च, पूँजिगत खर्च र बित्तिय व्यवस्थाको रकम समेत गरी जम्मा रकम रु. **५,३१४,३५७,०००**/-(अक्षेरुपी पाँच अर्व एकतीस करोड त्रिचालिस लाख सन्ताउन्न हजार रुपैया मात्र) मा नबढाई निर्दिष्ट गरिए बमोजिम सञ्चित कोषबाट खर्च गर्न सकिनेछ ।

४. **विनियोजन: (१)** यस ऐनद्धारा सञ्चितकोषबाट खर्च गर्न अधिकार दिइएको रकम आर्थिक वर्ष २०७६/०७७ को निमित्त महानगर कार्यपालिका, वडा समिति र विषयगत शाखा, महाशाखा, बिभागले गर्ने सेवा र कार्यहरुको निमित्त विनियोजन गरिनेछ ।

(२) उपदफा (१) मा जुनसुकै कुरा लेखिएको भएता पनि कार्यपालिका, वडा समिति र विषयगत शाखाले गर्ने सेवा र कार्यहरुको निमित्त विनियोजन गरेको रकममध्ये कुनैमा बचत हुने र कुनैमा अपुग हुने देखिन आएमा महानगरकार्यपालिकाले बचत हुने शीर्षकबाट नपुग हुने शीर्षकमा रकम सार्न सक्नेछ । यसरी रकम सार्दा एक शीर्षकबाट सो शीर्षकको जम्मा रकमको १० प्रतिशतमा नबढ्ने गरी कुनै एक वा एक भन्दा बढी शीर्षकहरुबाट अर्को एक वा एक भन्दा बढी शीर्षकहरुमा रकम सार्न तथा निकासा र खर्च जनाउन सकिनेछ । पूँजिगत खर्च र वित्तीय व्यवस्थातर्फ विनियोजित रकम साँवा भुक्तानी खर्च र व्याज भुक्तानी खर्च शीर्षकमा बाहेक अन्य चालू खर्च शीर्षक तर्फ सार्न र बित्तीय व्यवस्था अन्तर्गत साँवा भुक्तानी खर्चतर्फ बिनियोजित रकम ब्याज भुक्तानी खर्च शीर्षकमा बाहेक अन्यत्र सार्न सकिने छैन ।

तर चालु तथा पूँजिगत खर्च र वित्तीय व्यवस्थाको खर्च व्यहोर्न एक श्रोतबाट अर्को श्रोतमा रकम सार्न सकिनेछ ।

(३) उपदफा (२) मा जुनसुकै कुरा लेखिएको भएतापनि एक शीर्षकबाट सो शीर्षकको जम्मा स्वीकृत रकमको १० प्रतिशत भन्दा बढ्ने गरी कुनै एक वा एक भन्दा बढी शीर्षकहरुमा रकम सार्न परेमा नगर सभाको स्वीकृति लिनुपर्नेछ ।

अनुसूची-१

(दफा-२ संग सम्बन्धित)
नेपालको संविधानको धारा २२९ (२) बमोजिम
संञ्चित कोषबाट विनियोजन हुने रकम

रु. हजारमा

क्र.सं.	अनुदान संख्या	शीर्षकको नाम	चालु खर्च	पूँजिगतखर्च	वित्तियव्यवस्था	जम्मा
१	२	३	४	५	६	७
२		नगरकार्यपालिका	१५६६९५५	६१०००		१६२७९५५
३		वडा समिति	२९०००	६५३०००		६८२०००
४		बिषयगतशाखा		३००४४०२		३००४४०२
५		ऋणको साँवा व्याज भुक्तानी				
६		लगानी (शेयर/ऋण)				
जम्मा			**१५९५९५५**	**३७१८४०२**		**५३१४३५७**

निर्णय नं. ६,

ललितपुर महानगरपालिकाको आर्थिक वर्ष २०७६/०७७ का लागि माथी उल्लेखित विनियोजन विधेयक २०७६, पारित गर्ने निर्णय गरियो ।

निर्णय नं. ७,

ललितपुर महानगरपालिका नगर सभावाट गठित न्यायिक समितिको प्रतिवेदन २०७५/०७६, न्यायिक समिति सदस्य श्री ज्ञानभक्त महर्जनज्यूवाट , लेखासमितिको प्रतिवेदन २०७५/०७६, लेखा समिति संयोजक श्री दिने जंग पाण्डेज्यूवाट, बिकास तथा सुशासन समितिको प्रतिवेदन २०७५/०७६, बिकास तथा सुशासन समिति संयोजक श्री अमिर महर्जनज्यूवाट, विधायन समितिको प्रतिवेदन २०७५/०७६, बिधायन समिति संयोजक श्री श्याम कृष्ण महर्जनवाट वैठकमा प्रस्तुत गर्नु भयो ।

निर्णय नं. ८

यस ललितपुर महानगरपालिकामा कार्यरत कर्मचारीहरुलाई नगरसभाको तयारीका लागि कार्यालय समयका अतिरिक्त बिहान, बेलुकी र सार्वजनिक बिदाका दिन समेत कामकाजमा खटाइएको हुँदा आगामि आर्थिक वर्ष २०७६/०७७ मा शुरु तलव स्केलको आधा महिना वरावरको रकम प्रोत्साहान स्वरुप महानगरपालिकाको आन्तरिक श्रोतवाट उपलव्ध गराउने निर्णय गरियो ।

निर्णय नं. ९,

चालु आर्थिक वर्ष २०७५/०७६ को स्वीकृत वार्षिक वजेट तथा कार्यक्रममा बिनियोजित बजेट रकम न्यून भएको हुँदा निम्न शिर्षकहरुमा वचत हुने रकम आर्थिक कार्यविधि ऐन २०५५ को दफा ८ मा व्यवस्था भए बमोजिम निम्नानुसारको शिर्षकवाट रु ५०,००,०००।- निम्नानुसारको शिर्षकमा रकमान्तर हुन भनि आर्थिक प्रशासन महाशाखा वाट प्राप्त विवरण वैठकमा पेश

हुँदा तपसिलका बजेट शिर्षकमा बिनियोजित बजेट भन्दा वढि खर्च भएको तथा कतिपय बजेट शिर्षकमा नपुग हुन जाने देखिँदा स्थानीय सरकार सञ्चालन ऐन २०७४ को दफा ७९ अनुसार कार्यपालिकाले स्वीकृत वार्षिक बजेटको अधिनमा रही कुनै शिर्षकवाट पूंजिगत शिर्षकमा २५ प्रतिशतमा नवढाई रकमान्तर गर्न सक्ने प्रावधान रहेकोमा तपसिलमा उल्लेख भएको शिर्षकहरुमा २५ प्रतिशत भन्दा वढि रकम रकमान्तर गर्नु पर्ने देखिएको हुँदा देहाय वमोजिमको रकमान्तर अनुमोदन गर्ने निर्णय गरियो ।

सि.नं.	वजेट शिर्षक	बार्षिक बिनियोजन रकम	घटाउने	बढाउने	रकमान्तर पछि थपघट हुने वार्षिक बजेट
१	मर्मत सफाई गाडी	९५,००,०००।-	२५,००,०००।-		७०,००,०००।-
२	इन्धन (सफाई गाडी)	२५५००००००।-	२५,००,०००।-		२,३०,००,०००।-
३	मसलन्द	५०,००,०००।-		१०,००,०००।-	६०,००,०००।-
४	सेवा करार कर्मचारी	१,२१,००००००।-		५,००,०००।-	१,२६,००,०००।-
५	भाडा	१०,००,०००।-		५,००,०००।-	१५००००००।-
६	विविध	६०,००,०००।-		१५,००,०००।-	७५,००,०००।-
४	सभा सन्चालन	१५,००,०००।-		१५००००००।-	३०,००,०००।-

निर्णय नं. १०

स्थानीय तहका कर्मचारीहरुलाई समकक्षता कायम गरी ग्रेड बृद्धि गरिएकोमा उक्त निर्णय श्री सङ्घीय मामिला तथा सामान्य प्रशासन मन्त्रालयवाट कार्यान्वयन गर्न नमिल्ने भनि प्रमुख प्रशासकीय अधिकृतलाई लेखि पठाएइको सन्दर्भमा स्थानीय सरकार ललितपुर महानगरपालिका नगर कार्यपालिका बैठक र नगर सभावाट पुन : स्थानीय तहको कर्मचारीहरुलाई समकक्षता गरी समायोजन नगर्दा केन्द्रवाट आएका र स्थानीय तहमा भएका कर्मचारीहरु बिच ठूलो विभेद भएको महसुस भएको छ । स्थानीय तहको कर्मचारीहरुको मनोविज्ञानमा आँच आएको छ । समान योग्यता र अनुभव भएका कर्मचारीहरु एउटै कार्यथलोमा बसेर काम गर्दा समायोजनको तरिका उल्लेख नभएकोले निजहरुलाई समकक्षता कायम नगरी समायोजन गर्दा स्थानीय कर्मचारीहरुलाई साह्रै मर्का परेको हुँदा यसमा मन्त्रालयवाट स्थानीय सरकारको निर्णयलाई चोट नपुऱ्याई दिनु हुन र कर्मचारीको कार्य वातावरणमा थप मद्दत पुऱ्याउन नेपाल सरकार सङ्घीय मामिला तथा सामान्य प्रशासन मन्त्रालयमा पुनः लेखि पठाउने निर्णय गरियो ।

निर्णय नं. ११

महानगर क्षेत्र भित्र विभिन्न स्थानहरुमा कायम गरिएको सम्पदा वस्तीको नीजि आवास मापदण्ड संसोधनका लागि मौजुदा भवन निर्माण संहिता, ऐन, कानुन र मापदण्डहरुको संसोधनका लागि प्रदेश सरकार र संघीय सरकारमा अनुरोध गरि पठाउने निर्णय गरियो ।

निर्णय नं. १२,

आषाढ महिनाको अन्तिम साता परेको अविरल वर्षाको कारणले ललितपुर महानगरपालिका वडा नं. १३, १४, १५, २३, २४, २६ र २७ मा आपूर्ति हुने खानेपानीको पाइप वगाई तथा मुहानमा समेत क्षेती पुगी खानेपानी आपूर्तिमा समस्या आएको भनि सार्वजनिक महत्वको प्रस्ताव बैठकमा पेश हुँदा खानेपानी आपूर्तिको व्यवस्था तत्काल मिलाउन सम्वद्ध सरोकारवाला पक्षहरुको समन्वयमा शिघ्र कार्य थालनी गर्ने व्यवस्था मिलाउन महानगरपालिका दत्तचित्त भएर लाग्ने निर्णय गरियो ।

निर्णय नं. १३,

आषाढ महिनाको अन्तिम साता परेको अविरल वर्षाको कारणले आएको वाढि पहिरोमा परि आफ्नो ज्यान गुमाउने नेपाली नागरिकहरु प्रति हार्दिक श्रद्धान्जली अर्पण गर्ने, शोक सन्तप्त परिवार प्रति हार्दिक समवेदना प्रकट गर्दै घाइतेहरुको शिघ्र स्वास्थ्य लाखको कामना व्यक्त गर्ने सार्वजनिक महत्वको प्रस्ताव पारित गर्ने निर्णय गरियो ।

निर्णय नं. १४

यस ललितपुर महानगरपालिकाको चौथौ नगर सभा समुद्घाटन गर्न हाम्रो निमन्त्रणा लाई स्वीकार गरी पाल्नु हुने प्रमुख अतिथी माननीय सङ्घीय मामिला तथा सामान्य प्रशासन मन्त्रीज्यू लगायत विशेष अतिथीहरु, अतिथीहरु, नगर सभा सदस्यहरु, प्रमुख प्रशासकीय अधिकृत, महानगरपालिकाका सम्पुर्ण कर्मचारीहरु, सुरक्षा कर्मीहरु, पत्रकार मित्रहरु र हल तथा सभा व्यवस्थापक प्रति हार्दिक धन्यवाद ज्ञापन गर्ने प्रस्ताव नगरसभा बैठकवाट पारित गर्दै सभाध्यक्षज्यूवाट नगर सभा बैठक समापन भयो ।

विषयगत तर्फ
आ.व. २०७६/०७७

आ.व. २०७६/०७७ का नगरस्तरीय योजना

लेखा समितिका योजना

सि.नं.	वडा नं.	योजनाको विवरण	रकम
१		लेखा, राजश्व असुली सम्बन्धी अध्ययन तथा अवलोकन भ्रमण	६,००,०००
२		लेखा, राजश्व उपभोक्ता सम्बन्धि तालिम गोष्ठी (कर्मचारी तथा जनप्रतिनिधिहरुको लागि)	२,००,०००
३		सूचना प्रवाह (पत्रकार सम्मेलन पुस्तकहरु तथा पत्रपत्रिकाको लागि)	५०,०००
४		अनुगमन (बजार, योजना, राजश्व, वडा कार्यालय) को लागि	१,५०,०००
		जम्मा	**१०,००,०००**

सार्वजनिक सेवा तथा क्षमता विकास समितिका योजना

सि.नं.	वडा नं.	योजनाको विवरण	रकम
१	सबै वडा	प्रत्येक वडा मा एकै प्रकारको डिजिटल कार्यालयको नाम वोर्ड राख्न	५,००,०००
२		सामान्य सेवा मार्फत इ-हाजिर वडाहरुमा राख्ने	
३		सिसिटिभि नभएको वडा कार्यालयमा सिसिटिभि राख्ने व्यवस्था गर्ने	१०,००,०००
४		सूचना प्रविधि इन्टरनेट र इन्ट्रानेटमा विनियोजन भएको	५०,००,०००
५		पञ्जिकरण व्यवस्थापनको लागि विनियोजन भएको	५,००,०००
६	सबै वडा	२९ वटै वडाको फाइल बेग्लाबेग्लै बनाई कम्प्यूटराइज गरी स्पष्ट हुने गरी राख्न योजना, आर्थिक प्रशासन र नक्शामा अभिलेख स्पष्ट हुने गरी तत्काल व्यवस्था मिलाउन लेखी पठाउने लजिस्टिक सपोर्ट को लागि	
७		महाशाखा प्रमुखहरु, वडा अध्यक्षहरु, वडा सदस्यहरुलाई योजना संचालन र कानुनी जटिलता सम्बन्धमा ३ ग्रुपमा तालिम दिने व्यवस्था गर्ने	३६,००,०००
८		महानगरपालिकामा कार्यरत कर्मचारीहरुको क्षमता बिकासको लागी	१०,००,०००
९		सार्वजनिक सेवा तथा क्षमता विकास समितिको टोलीलाई छिमेकी मित्र भारत गोवामा अध्ययन भ्रमणको लागी	१४,००,०००
		जम्मा	**१,३०,००,०००**

सामाजिक विकास समितिका योजना

समाज कल्याण महाशाखा, सामुदायिक विकास शाखा			
आ.व. २०७६/०७७ को वजेट			
क.सं.		**कार्यक्रम विवरण**	**बिनियोजित बजेट**
क.	३११५९.२.६.१	**महिला लक्षित कार्यक्रम**	**६८,५९,०००**
	३११५९.२.६.१.१	**सामाजिक/क्षमता विकास**	**६१,१४,०००**
	१	लैगिक हिसा विरुद्ध १६ दिने अभियान	१,००,०००
	२	अन्तराष्ट्रिय नारी दिवस	१,००,०००
	३	दुई दिने समूह व्यवस्थापन तालिम (३ कोटा)	१,३५,०००
	४	१ हप्ते उद्घोषण तथा वक्तृत्व विकास तालिम (२ कोटा)	१,९०,०००
	५	३ दिने प्रस्तावना तथा प्रतिवेदन लेखन तालिम (१ कोटा)	१,००,०००
	६	५ दिने आधारभूत लेखा तालिम (२ कोटा)	१,५०,०००
	७	२ दिने जीवन उपयोगी सीप तालिम	९०,०००
	८	लैगिक समानता सम्बन्धि २ दिने अभिमूखिकरण (वी मेन क्लब सदस्य)	७०,०००
	९	महिला समुह संस्थागत विकासका लागि बार्षिक कार्यक्रम सहयोग(प्रति समूह रु.९०००, २७५ समूह)	२४,७५,०००
	१०	महिला समूह मुल्यांकन तथा पुरस्कार वितरण कार्यक्रम	३,७५,०००
	११	उत्कृष्ट महिला समूह सहयोग (४०००० को दरले १२ समूहलाई)	४,८०,०००
	१२	एकल महिला कार्यक्रम	१,००,०००
	१३	चौमासिक बैठक (प्रतिवेदन प्रस्तुत तथा अन्तरक्रिया)	१,५०,०००
	१४	बजार व्यवस्थापन तथा प्रबर्द्धन कार्यक्रम	६,००,०००
	१५	उत्कृष्ट महिला समूह क्षमता अभिवृद्धि कार्यक्रम	३,००,०००
	१६	वी मेन क्लब परिचालन १५ वटा (लैगिक हिसा सम्बन्धी)	२,२५,०००
	१७	लैगिक समानता तथा सामाजिक समावेशीकरण नीति तयारी बैठक, अन्तरकृया , निति निर्माण र प्रकासन	१,५०,०००
	१८	अजैविक फोहर संकलन कार्यक्रम (फोहरमैला न्यूनिकरणको लागि	३,००,०००
	१९	समुदाय कम्पोष्ट कार्यक्रम	२४,०००
	३११५९.२.६.१.२	**आर्थिक /सीप विकास**	**७,४५,०००**
	१	३ महिने सिलाई डिजाईनर कोर्ष	१,५०,०००
	२	४ महिने साधारण ब्यूटिसियन तालिम	१,८०,०००
	३	३ महिने एडभान्स ब्यूटिसियन तालिम	१,७५,०००

	४	१ महिने स्पेशल मेकअप आर्तिस तालिम	१,६५,०००
	५	सीपमुलक तालिम प्राप्त सहभागी संग अन्तरकिया	७५,०००
ख.	**३११५९.२.६.२**	**बालबालिका लक्षित कार्यक्रम**	**५७,३४,०००**
	३११५९.२.६.२.१	**सामाजिक/क्षमता विकास**	**२७,३६,०००**
	१	दुई दिने बाल समूह व्यवस्थापन तथा नेतृत्व विकास तालिम(२ कोटा)	८०,०००
	२	२ दिने जीवन उपयोगी सीप तालिम (२ कोटा)	८०,०००
	३	१ हप्ते उद्घोषण तथा वक्तृत्व विकास तालिम (२ कोटा)	१,९०,०००
	४	३ दिने प्रस्तावना तथा प्रतिवेदन लेखन तालिम (२ कोटा)	१,००,०००
	५	वातावरण सुधार अभिमुखिकरण कार्यक्रम	५०,०००
	६	बालबालिकासंग सम्बन्धित विभिन्न दिवस	१,५०,०००
	७	बाल कार्यक्रम (वडा स्तरीय तथा बालक्लब स्तरीय) रु. १०००० को दरले	४,९०,०००
	८	नगरस्तरीय रनिंग शिल्ड हाजिरी जवाफ प्रतियोगिता	१,८०,०००
	९	बाल संरक्षण समिति कार्यक्रम सहयोग (प्रति कार्यक्रम रु.१०,००० को दरले २९ सै वडामा	२,९०,०००
	१०	उत्कृष्ट बाल समूह मुल्यांकन तथा पुस्कार वितरण कार्यक्रम	३,००,०००
	११	नगरस्तरीय बाल क्लब संजाल वार्षिक साधारण सभा तथा अन्तरक्रिया कार्यक्रम	४०,०००
	१२	आपतकालिन बाल उद्धार कोष	५०,०००
	१३	वडास्तरीय बाल संरक्षण समिति बैठक (प्रति वडा ४००० को दरले २९ वडालाई)	१,१६,०००
	१४	नगरस्तरीय बाल क्लब संजाल कार्यक्रम सहयोग	६०,०००
	१५	बाल संरक्षण समिति क्षमता अभिबृद्धि कार्यक्रम	३,००,०००
	१६	बाल समूह चौमासिक बैठक, बाल क्लब संजाल मासिक बैठक, बाल संरक्षण समिति, बाल विकास केन्द्र, (प्रति बाल विकास केन्द्र रु. ४००० को दरले ८ वटालाई बैठक खर्च)	६०,०००
	१७	(आत्म सुरक्षा तालिम) Self defense training	१,००,०००
	१८	बालमैत्री स्थानिय शासन २० वडा समिति	१,००,०००
	३११५९.२.६.२.२	**आर्थिक/सीप विकास (बाल विकास केन्द्र वडा नं. ४,५,८,१४,१६,१७, (वडा २० मा २ वटा)**	**२९,९८,०००**
	१	शिक्षक पारिश्रमिक (प्रति महिना प्रति शिक्षक रु.१०००० को दरले १८ जनालाई १४ महिना)	२३,४०,०००
	२	शैक्षिक सामाग्री तथा खेलौना (प्रति केन्द्र) रु.१०००० को दरले	८०,०००
	३	बाल विकास केन्द्र अन्तरक्रिया तथा गोष्ठी	१,५०,०००
	४	अभिभावक भेला कार्यक्रम (प्रति केन्द्र रु.७००० को दरले)	५६,०००
	५	शिक्षक पोशाक १८ जना (प्रति शिक्षक रु.४००० को दरले)	७२,०००

	६	बाल विकास केन्द्र शिक्षक क्षमता अभिवृद्धि कार्यक्रम	३,००,०००
ग.	**३११५९.२.६.३**	**अन्य विपन्न वर्ग लक्षित कार्यक्रम**	**४०,२५,०००**
	३११५९.२.६.३.१	**सामाजिक/क्षमता विकास**	**३०,७५,०००**
	१	**जेष्ठ नागरिक कार्यक्रम**	**१०,००,०००**
	१.१	जेष्ठ नागरीक दिवा सेवा केन्द्र संचालन तथा परामर्श	५,००,०००
	१.२	दैनिक जीवन यापन सचेतना तथा परामर्श कार्यक्रम	५,००,०००
	२	**दलित लक्षित कार्यक्रम नेतृत्व विकास तालिम (निर्वाचित सदस्य)**	**२,००,०००**
	३	**अपांग लक्षित**	**३,००,०००**
	३.१	अन्तराष्ट्रिय अपांग दिवस	१,००,०००
	३.२	फिजियोथेरापी तालिम	१,००,०००
	३.३	सांकेतिक भाषा तालिम	१,००,०००
	४	**आदीबासी जनजाति**	१५,७५,०००
	४.१	भाषा संरक्षणका लागि लिपि कक्षा,भाषा साहित्य	**१,५०,०००**
	४.२	परियत्ति शिक्षा	**३,००,०००**
	५	**टोल विकास संस्था वार्षिक कार्यक्रम सहयोग रु. ५००० को दरले वटाको लागि**	**२,२५,०००**
	६	**टोल विकास संस्था क्षमता अभिबृद्धि कार्यक्रम**	**२,००,०००**
	७	**सडक मानव उद्धार कार्यक्रम**	**७,००,०००**
	३११५९.२.६.३.२	**आर्थिक/सीप विकास**	**९,५०,०००**
	१	**दलित लक्षित कार्यक्रम** (विभिन्न सीपमुलक तालिम)	**१,५०,०००**
	२	**अपांग लक्षित विभिन्न सीपमुलक तालिम**	**१,५०,०००**
	३	**आदीबासी जनजाति (सीपमुलक तालिम (ड्राईभिंग तथा अन्य तालिम)**	**६,००,०००**
	४	**पिछडिएको वर्ग, मुस्लिम, मधेसी (विभिन्न सीप मुलक तालिम)**	**५०,०००**
घ	**३११५९.२.६.४**	**संस्थागत विकास कार्यक्रम**	**२५,५८,५००**
	१	समाज कल्याण महाशाखा सम्बन्धित पत्रिका प्रकाशन तथा वृत्तचित्र निर्माण	३,२५,०००
	२	संस्थागत कार्यक्रम सहयोग	१५,०३,५००
	३	गै.स.स. संग सहकार्य	८०,०००
	४	लैंगिक तथा यौनिक अल्प संख्यक (LGBTQI) Lesbian,Gay Bisexual, Transgender and Transsexual,Queer, Intersex	१,००,०००

	५	समिक्षा बैठक	१,५०,०००
	६	कर्मचारीहरुको क्षमता अभिवृद्धि कार्यक्रम	२,००,०००
	७	सीप प्राप्त सहभागीहरुको तथ्यांक संकलन	२,००,०००
ङ.	**३११५९.२.६.५**	**युवा लक्षित कार्यक्रम**	**३३,७५,०००**
	३११५९.२.६.५.१	**सामाजिक/क्षमता विकास**	**१४,००,०००**
	१	१ महिने लोक सेवा तयारी कक्षा संचालन (अधिकृत / ना.सु.स्तर)	७,००,०००
	२	पत्रकारिता तालिम	१,००,०००
	३	युवा सचेतना कार्यक्रम (लागु पदार्थ, दुर्व्यशनी, एच.आइ,भि र एड्स, जनचेतना)	२,००,०००
	४	युवा नेतृत्व विकास कार्यक्रम	४,००,०००
	३११५९.२.६.५.२	**आर्थिक/सीप विकास**	**१९,७५,०००**
	१	उद्यमशीलता तालिम , समिक्षा तथा अर्न्तक्रिया, बैठक (२९ सै वडामा ५०,००० को दरले)	१६,००,०००
	२	2nd hand Shop	३,२५,०००
	३	शार्वजनिक शौचालय संचालन सम्बन्धि जनचेतनामूलक कार्यक्रम	५०,०००
च.	**३११५९.२.६.६**	स्वयंसेवक परिचालन (प्रति महिना प्रति व्यक्ति रु.१५००० को दरले)	५,८५,०००
छ		कार्यविधि निर्माण	६५,०००
ज	**३११५९.२.६.८**	प्रशासनिक खर्च (पाहुना/अतिथि सत्कार खर्च)	१,००,०००
झ	**३११५९.२.६.८.१**	ीविविध	१,९८,५००
ञ	**३११५९.२.६.९**	नेपाल सरकारबाट प्राप्त ससर्त अनुदान	८,००,०००
		जम्मा (क+ख+ग+घ+ङ+च+छ+ज+झ)	**२,४३,००,०००**
	१	कार्यक्षेत्र विकास कार्यक्रम अन्तर्गत सामाजिक विकास खानेपानी	१,५०,००,०००
	२	कार्यक्षेत्र विकास कार्यक्रम अन्तर्गत सामाजिक विकास खेलकुदमा नेपाल सरकारको ससर्त अनुदान समेत	१,५१,००,०००

ललितपुर महानगरपालिका कार्यालय

समाज कल्याण महाशाखा

जन-स्वास्थ्य शाखा

आ.व. २०७६/०७७

	विवरण	कुल लागत
८.१.४	युवा, सामाजिक तथा क्षमता विकास तर्फ	७७,२३,०००/-
*	क्षयरोग जन-चेतना कार्यक्रम	२,६०,०००
–	DOTS Clinic संचालन	३६,०००
–	विविध तथा सरसफाई	२४,०००
–	DOTS क्लिनिक व्यवस्थापन	१,००,०००
–	टि.बी ट्रेसर समूहद्वारा क्षयरोग सचेतना कार्यक्रम	१,००,०००
*	एच.आई.भी र एड्स जन-चेतना कार्यक्रम	८,०२,०००
–	स्वेच्छिक परामर्श केन्द्र संचालन (वडा नं. ६)	४,०२,०००
–	ललितपुर HIV परामर्शकर्ता समुह मार्फत संचालन गरिने HIV सम्बन्धि चेतनामूलक कार्यक्रम	२,५०,०००
–	Hepatities B & C kits, Labatory Reagent	१,५०,०००
*	विशेषज्ञ स्वास्थ्य कार्यक्रम	८,१०,०००
*	नगर स्वास्थ्य स्वयंसेवक खाजा र यातायात खर्च वडा नं. ९	९६,०००
*	कर्मचारी क्षमता अभिबृद्धि कार्यक्रम	६,००,०००
*	स्वास्थ्यकर्मीलाई नंया कार्यक्रम (खोप, CBIMNCI जन-चेतना)	१,५०,०००
*	औषधि तथ्यांक व्यवस्थापन कार्यक्रम	१,१०,०००
*	वडा स्तरीय स्वास्थ्य जनचेतना जागरण कार्यक्रम	३७,४०,०००
*	योग प्रशिक्षण तथा सकारात्मक जिवन उपयोगी कार्यक्रम	४,००,०००
*	CHW/CMA बैठक	५५,०००
*	विश्व स्वंयं सेवक दिवसको उपलक्षमा प्रोत्साहन कार्यक्रम	७,००,०००
८.२.४	बालबालिका, महिला तथा जेष्ठ नागरिक लक्षित कार्यक्रम	२,६६,१७,०००/-
*	मातृ शिशु स्वास्थ्य क्लिनिक तथा वडा दैनिक स्वास्थ्य क्लिनिक संचालन	१६,९२,०००
*	महामारी तथा सरुवा रोग नियन्त्रण कार्यक्रम	१,००,०००
*	राष्ट्रिय भिटामिन "ए" कार्यक्रम (२ चरण, कार्तिक र बैशाख पोषण सप्ताह, दिवस आदिमा कार्यक्रम संचालन	११,००,०००
*	राष्ट्रिय महिला स्वास्थ्य स्वयंसेविका परिचालन २ चरण (राष्ट्रिय भिटामिन ए)	३,००,०००
*	महिला स्वास्थ्य स्वयंसेविका अर्धवार्षिकि समिक्षा	६,००,०००
*	बालविकास केन्द्रमा स्वास्थ्य जांच शिविर	७५,०००
*	जेष्ठ नागरिकको लागि निमोनिया भ्यासिनेसन कार्यक्रम	२,२७,५०,०००
८.३.४	संस्थागत विकास तर्फ	४०,०८,१००/-
*	जन-स्वास्थ्य शाखाको मासिक रिर्पोटिङ्ग बैठक	२,१०,०००

*	जन-स्वास्थ्य शाखाको समिक्षा कार्यक्रम	१,५०,०००
*	WHIC/THP मासिक बैठक + स्टेसनरी खर्च	५,५२,०००
*	WHIC चौमासिक बैठक	१,५०,०००
*	कार्यालय संचालन इन्टरनेट खर्च	५,१४,१००
*	रक्तदान आयोजकलाई सहयोग	५,००,०००
*	५ दिने आधारभूत लेखा तालिम	१,२०,०००
	विवरण	**कुल लागत**
*	३ दिने प्रस्तावना तथा प्रतिवेदन तालिम	१,००,०००
*	नगर स्वास्थ्य निर्देशिका कार्यक्रम	२,००,०००
*	स्वास्थ्य संस्था नगर प्रवर्द्धन केन्द्र	२,००,०००
*	स्वास्थ्य संस्था व्यवस्थापन	३,५०,०००
*	विभिन्न स्वास्थ्य दिवस तथा स्वास्थ्य सुचना सामाग्री छपाइ	१,००,०००
*	स्तनपान कर्नर	१,००,०००
*	औषधि, उपकरण, फर्निचर ढुवानी खर्च	५२,०००
*	प्रशासनिक खर्च	६०,०००
*	कार्यक्रम सुपरिवेक्षण तथा निरिक्षण (जन-स्वास्थ्य शाखा द्वारा संचालित कार्यक्रम तथा वडा स्वास्थ्य कार्यान्वयन समिति, मातृ शिशु क्लिनिक, वडा दैनिक क्लिनिक, नगर स्वास्थ्य केन्द्र, स्वास्थ्य चौकी र उमा महेश्वर तथा परिवार नियोजन संस्थागत क्लिनिक द्वारा संचालित तालिम, वार्षिक कार्यक्रम, गोष्ठि, स्वास्थ्य शिविर आदि कार्यक्रमहरुमा सुपरिवेक्षण, निरिक्षण तथा अतिरिक्त कार्यालय समयमा कार्यालय कार्य)	५,५०,०००
*	विविध	१,००,०००
८.३.५	करार कर्मचारी तलब, भत्ता तथा घर भाडा	९४,०१,९००/-
*	नगर स्वास्थ्य केन्द्र पूरानो ५ तथा नंया ५ नगर स्वास्थ्य केन्द्र संचालन अनुदान	५९,८९,६६८
*	का.स, ल्याब असिष्टेन्ट, कम्प्यूटर सहायक करार सेवा	२४,८२,८३२
*	स्वास्थ्य संस्थाको लागि कार्यालय खर्च	६,६७,७८५
*	वडा नं. १३ नगर स्वास्थ्य केन्द्रको घर भांडा	२,६१,६१५
जम्मा		**४,७७,५०,०००**

२०७६/०७७ को लागि शिक्षा तर्फको कार्यक्रम

क सं.	क्रियाकलाप	बजेट		
		पटक	दर	लागत
१	गृहिणी महिला विद्यालय सञ्चालन सहयोग	१	२,००,०००	२,००,०००
२	प्राविधिक शिक्षा ज्ञान सीप सिकाई(मा वि तहका) (सीकाई उपलब्धी कम भएका बालबालीकाको लागी) सञ्चालन	१	३,००,०००	३,००,०००
३	बिभिनन दिवस कायक्रम	१	५,००,०००	५,००,०००
४	निरन्तर विद्यार्थी मुल्याङ्कन तालिम, कार्यशाला	१	४,००,०००	४,००,०००
५	लेखा तथा प्रसाशनिक तालिम (विद्यालयस्तरीय)	१	२,००,०००	२,००,०००

६	नगरस्तरीय परीक्षा सञ्चालन	१	२,००,०००	२,००,०००
७	अन्तर विद्यालय खेलकुद प्रतियोगिता/प्रतिभा पहिचान	१	५,००,०००	५,००,०००
८	नगरक्षेत्र भित्रका धर्म, संस्कृति, सम्पदा, कला, संगीत, मठमन्दीर सम्बन्धी मुल्यमान्यता आदी बिविधपक्षको खोज अनुसन्धान र संरक्षण योजना तर्जुमा तथा सोमा आधारीत सीपमुलक स्यानीय पाठ्याक्रम तर्जुमा	१	२,५०,०००	२,५०,०००
९	शैक्षिक बुलेटीन शैक्षिक क्यालेण्डर प्रकाशन	२	७५,०००	१,५०,०००
१०	ICT सञ्चालन विद्यालयमा ICT मार्फत अध्ययपनको लागि सामाग्री निर्माण, खरीद तथा तालिम	१	६,००,०००	६,००,०००
११	विद्यालयमा Internet व्यवस्था	१	१,५०,०००	१,५०,०००
१२	गुस्तरीय तालिम प्रदायक विद्यालय तथा संस्थासंगको साझेदारीमा बाल कक्षाका सहयोगि कार्यकर्ताको लागि मन्टेश्वरी शिक्षण तालिम तथा सामग्री वितरण	१	६,००,०००	६,००,०००
१३	विद्यालय भौतिक सुधार	१	१३,५०,०००	१३,५०,०००
१४	संस्थागत विद्यालय वर्गिकरण तथा प्रमाण पत्र वितरण	२००	३,०००	६,००,०००
१५	प्र.अ, प्रिन्सिपल तथा विद्यालय कर्मचारीहरुलाई शैक्षक तथ्याङ्क सम्बन्धी अभिमुखिकरण कार्यशाला(समुदायिक, संस्थागत)	१	४,००,०००	४,००,०००
१६	क्षेत्रगत प्रअ बैठक	६	५०,०००	३,००,०००
१७	परियती शिक्षा	१	४,००,०००	४,००,०००
१८	बाल विकास सकाहरुको लागि प्रोत्साहान अनुदान	७४	२६,०००	१९,२४,०००
१९	अनुगमन बैठक तथा सुपरीवेक् (भत्ता, खाजा, ईन्धन)	१	४,२६,०००	४,२६,०००
२०	घर भाडा		४,००,०००	४,००,०००
२१	नेपाल भाषा शिक्षा		१,५०,०००	१,५०,०००
३०	भैपरी			४४,७५,०००
	जम्मा			**१,४४,७५,०००**

ललितपुर महानगरपालिका कार्यालय				
आ.ब. २०७६/०७७ मा सञ्चालन हुने अमुर्त संस्कृति प्रर्वद्धन कार्यक्रमहरु				
			वार्षिक वजेट रु.२,४२,००,०००।-	
सि.नं	कार्यक्रम विवरण	आ.व.०७५/७६ मा विनियोजित वजेट	आ.व.०७६/७७को लागि प्रस्तावित वजेट	कैफियत
१	**ढुंगेधारा तथा ऐतिहासिक पोखरी,ईनार कुवाँ संरक्षण कार्यक्रम**	१५,००,०००	२१,५०,०००	
१.१	ढुंगेधारा तथा ऐतिहासिक मन्दिरमा परिचय वोर्ड राख्ने	३,००,०००	५,००,०००	
१.२	सिथिनखःको अवसरमा ढुंगेधाराहरुको सरसफाई	५,००,०००	८,००,०००	
१.३	आकासेपानी संकलन सम्वन्धी अभिमुखिकरण	२,००,०००	३,५०,०००	
१.४	आकासेपानी संकलन तथा पुनरभरण का लागि रिचार्ज ईनार निर्माण	५,००,०००	५,००,०००	मंगलवजार सार्वजनिक सौचालयम/ स्वास्थ्य क्लिनिक नमुना कार्य गर्ने गरि
२	**साँस्कृतिक प्रवर्द्धन कार्यक्रम**	४०,००,०००	२०,००,०००	
३	**साहित्यिक विकास कार्यक्रम**	३०,००,०००	४२,००,०००	
३.१	संपदाहरुको Inventory तयार गर्ने	१०,००,०००	१२,००,०००	
३.२	**परम्परागत सिप नसांकन (Traditional skill mapping)**	५,००,०००	५,००,०००	
३.३	ऐतिहासिक स्थलहरुको APP वनाउने	५,००,०००	५,००,०००	
३.४	वस्तीहरुको मौलिक नामाकरण संकलन गर्ने	५,००,०००	५,००,०००	
३.५	ऐतिहासिक शिलाभिलेख अभिलेख देवनागरीमा लिप्यान्तर गरी पुस्तक प्रकाशन	५,००,०००	५,००,०००	
३.६	ऐतिहासिक किम्वदन्ती कथाहरु संकलन तथा प्रकाशन	-	५,००,०००	
३.७	साँस्कृतिक चाडपर्वको विवरण पात्रो प्रकाशन	-	५,००,०००	
४	**कला संरक्षण कार्यक्रम**	३५,००,०००	७२,००,०००	
४.१	**परम्परागत वाजा तथा नृत्य प्रशिक्षण**	-	५८,००,०००	प्रति वडा रु. २ लाखको दरले प्रशिक्षण सहयोग
४.२	**मासिक रुपमा साँस्कृतिक वाजा तथा नृत्य कला प्रदर्शनी**	-	१२,००,०००	
४.३	**हस्तकला प्रवर्द्धन तथा तालिम**	-	२,००,०००	
५	**संपदा तथा संस्कृति संरक्षण संम्वन्धि अभिमुखिकरण तथा अन्तरक्रिया कार्यक्रम**	५,००,०००	१५,००,०००	
५.१	**विद्यालय तथा समुदाय स्तरीय अभिमुखिकरण**	५,००,०००	५,००,०००	
५.२	**संपदा संस्कृति संरक्षणमा अन्तरक्रिया**	३,००,०००	५,००,०००	

५.३	Heritage Ambassador (वडा सम्पदा दुत) निरन्तरता तथा पुनताजगी कार्यक्रम	–	५,००,०००	
६	वार्षिक दरवन्दि तथा विविध	५१,००,०००	५४,५०,०००	
६.१	वार्षिक दरवन्दि		५३,८६,०००	
६.२	विविध		६४,०००	
७	सशर्त अनुदान		१७,००,०००	
	जम्मा	१,८९,००,०००	२,४२,००,०००	

आ.व.०७६/०७७ को संस्कृति प्रवर्द्धन सम्वन्धी वार्षिक दरवन्दि कार्यक्रम विवरण

सि.नं	वडा नं	योजनाको विवरण	आ.व.२०७५/०७६ मा विनियोजित वजेट	आ.व.२०७६/०७७ को प्रस्तावित वजेट	कैफियत
१	नगरस्तरीय २४	नाग पन्चमी मेला, धापाखेल	१,००,०००	१,००,०००	
२	नगरस्तरीय १६	आर्यनाम संगिति सापारु नाम संगिति कार्यक्रम	१५,०००	१५,०००	
३	नगरस्तरीय १६	कृष्णाष्टमीको लागि व्यवस्थापन	५०,०००	५०,०००	
४	नगरस्तरीय १६	भिमसेन जात्रामा राति नगर परिक्रमा	१५,०००	१५,०००	
५	नगरस्तरीय	श्री नृसिंह जात्रा	२०,०००	२०,०००	
६	नगरस्तरीय	दशमहा विद्या पुजा नगरपरिक्रम	२०,०००	२०,०००	
७	नगरस्तरीय	बसुन्धारा देवी पुजा नगरपरिक्रम	२०,०००	२०,०००	
८	नगरस्तरीय	कृष्णाष्टमी तथा भोटो जात्रामा भक्तजनहरको व्यवस्थापन	१५,०००	१५,०००	
९	नगरस्तरीय १६	अष्टमातृका नाच गं प्याखं	४,५०,०००	४,५०,०००	
१०	नगरस्तरीय१२	बडा दशैंमा मुलचोकमा नवदुर्गा नाच	२,००,०००	२,००,०००	
११	नगरस्तरीय १६	कार्तिक नाच प्रदशर्नी	२,००,०००	२,००,०००	
१२	नगरस्तरीय	नेपाल संवत मनाउने कार्यक्रम	२,००,०००	२,००,०००	
१३	नगरस्तरीय	भिमसेन पुजा नगर परिक्रमा व्यवस्था	५०,०००	५०,०००	
१४	नगरस्तरीय	नेपाल भाषा न्ह्यसः लिसः कासा	२५,०००	२५,०००	
१५	नगरस्तरीय	मच्छिन्द्रनाथ मृदंग भजन संचालन	१०,०००	१०,०००	
१६	नगरस्तरीय	करुणामय नसं दाफा भजन	१०,०००	१०,०००	
१७	नगरस्तरीय	बुद्ध र बुद्ध धर्म सम्वन्धी हाजिरजवाफ प्रतियोगिता	२५,०००	२५,०००	
१८	नगरस्तरीय	मच्छिन्द्रनाथको रथ बनाउने कार्य	४०,०००	४०,०००	
१९	नगरस्तरीय १६	कुमारीलाई हेरविचार	७२,०००	९६,०००	
२०	नगरस्तरीय	आर्यनाम संगिति नाम संगिति पर्व कार्यक्रम	२५,०००	२५,०००	
२१	नगरस्तरीय	जलसमायोजन पुजा कार्य	१०,०००	१०,०००	

सि.नं	वडा नं	योजनाको विवरण	आ.व.२०७५/०७६ मा विनियोजित वजेट	आ.व.२०७६/०७७ को प्रस्तावित वजेट	कैफियत
२२	नगरस्तरीय	न्हवं पुजा	१५,०००	२०,०००	
२३	नगरस्तरीय	रातो मच्छिन्द्रनाथको रथ यात्राको क्रममा भैरव पुजा कार्य	२०,०००	२०,०००	
२४	नगरस्तरीय	बुद्ध जयन्ती कार्यक्रम	१,५०,०००	१,५०,०००	
२५	नगरस्तरीय	मिप्वा: लाखे नाच	०	१,००,०००	
२६		न्यकुजात्रा मत्या जात्रा	५,००,०००	५,००,०००	
२७	१	कृष्ण अष्टमीको दिनमा कुष्ण झुला पुजा गर्न	१५,०००	१५,०००	
२८	१	रामनवमीको दिनमा पुजा आजा र प्रसादि वितरण	१५,०००	१५,०००	
२९	१	चतुरमासमा कथा वाचन गर्ने	३०,०००	३०,०००	
३०	१	महविर भजन मण्डलमा दैनिक नित्य पुजा गर्न वार्षिक	१२,०००	१२,०००	
३१	१	नेपाल संम्वत मनाउने कार्यक्रम	२०,०००	२०,०००	
३२	२	हरितालिका तिज ऋषि पन्जभी	१५,०००	१५,०००	
३३	२	नेपाल संम्वत मनाउने कार्यक्रम वडा नं. २	२०,०००	२०,०००	
३४	२	बुद्ध जयन्ती कार्यक्रम	३०,०००	३०,०००	
३५	३	श्री रातो मच्छिन्द्रनाथलाई भुजा खुवाउने	२०,०००	२०,०००	
३६	५	ईन्द्रजात्राको उपलक्ष्यमामा श्री सिद्धिविनायक मन्दिरको रंगरोगान, तथा पुजा कार्यक्रम	७५,०००	७५,०००	
३७	५	महालक्ष्मी खड्गजात्रा र चैते दशै खत जात्रा	३,००,०००	३,००,०००	
३८	६	नियमित भजन कार्यक्रमलाई संचालन	३०,०००	३०,०००	
३९	७	बालकुमारी जात्रा वर्षको २ पटक	२५,०००	२५,०००	
४०	८	घोडेजात्राको दिन बालकुमारीमा स्वयम् सेवक कार्यको लागि	१०,०००	१०,०००	
४१	९	शंखमुल घाटमा घाट वैंद्यको लागि २०६३/८/३ को वोर्डको निर्णयानुसार व्यवस्था	३०,०००	३०,०००	
४२	९	झ्याल्चा नाच प्रदशर्नी	२०,०००	२०,०००	
४३	१०	हरिहर मन्दिरमा कृष्ण जन्माष्ठमीको पुजा	२०,०००	२०,०००	
४४	११	कुम्भेश्वर जनैपुर्णिमा मेला	५०,०००	५०,०००	

सि.नं	वडा नं	योजनाको विवरण	आ.व.२०७५/०७६ मा विनियोजित वजेट	आ.व.२०७६/०७७ को प्रस्तावित वजेट	कैफियत
४५	११	ईन्द्रजात्रा झाकी प्रदर्शनी	१०,०००	१०,०००	
४६	१२	भिन्द्योलाछी टोलमा रहेको भिमसेन मन्दिरका विशेष पुजा तथा वर्षको ४ पटक जात्रा संचालन गर्न	१५,०००	१५,०००	
४७	१२	मणि केशव नारायण मन्दिरमा नित्य पुजा तथा खट जात्रा गरी नगरपरिक्रमा	१०,०००	१५,०००	
४८	१२	घोडा जात्रा	१५,०००	१५,०००	
४९	१२	उमा महेश्वर मन्दिर नित्य पुजा तथा ईन्द्रजात्रा पर्वको कार्यक्रम	१२,०००	१२,०००	
५०	१३	पन्चेश्वर मन्दिरको लागि साँस्कृतिक प्रवर्द्धन तथा साँस्कृतिक जात्रा पर्व	२५,०००	२५,०००	
५१	१४	जनै पुर्णिमामा लोहाचोक लोकेश्वर महादेवको पुजा	५,०००	१०,०००	
५२	१४	उमा महेश्वर मन्दिरमा मेला	१०,०००	१०,०००	
५३	१६	कृष्ण पुजा नगर परिक्रमा	२०,०००	२०,०००	
५४	१६	श्री सिद्धिनरसिंह मल्लद्धारा रचित ३२ राग र गीत प्रस्तुती	२५,०००	२५,०००	
५५	१६	दरवार क्षेत्र भित्र, महालक्ष्मी मन्दिर र भैरव मन्दिरमा नित्य पुजा संचालन	६,०००	६,०००	
५६	१७	गँचा महादेव मन्दिरमा ईन्द्रजात्रा पर्व	३०,०००	३०,०००	
५७	१८	श्री बत्सला देवि मन्दिरमा घोडेजात्राको दि बत्ति बालि जागराम सहितको जात्रा	३०,०००	३०,०००	
५८	१८	खड्का गाउँमा रहेको अष्ट भुजा देविको मन्दिरमा विशेष पुजा	२०,०००	२०,०००	
५९	१९	अग्निशाला मन्दिरमा माघे संक्रान्तिको मेला	३०,०००	३०,०००	
६०	२०	पिम्वहालको चैत्यहरुमा व्हाईट वास गर्ने	१५,०००	१५,०००	
६१	२०	थिंला पुर्णिमाका दिन जात्रा	१५,०००	१५,०००	
६२	२०	जल विनायक खत जात्रा	२५,०००	२५,०००	
६३	२०	नेपाल संम्वतमा पाटनढोका रंगरोगन	२०,०००	२०,०००	
६४	२१	श्री सिकाली रुद्रायणी जात्रा पर्व संचालन	१,००,०००	१,००,०००	
६५	२१	नेपाल सम्वत न्हदँया भिन्तुना कार्यक्रम	३०,०००	३०,०००	
६६	२१	धंज्या जात्रा र दे पुखु जात्रा संचालन	७०,०००	७०,०००	
६७	२१	वडा कार्यालयवाट संचालन गरिने सरकारी पर्व पुजा खर्च	५०,०००	५०,०००	

सि.नं	वडा नं	योजनाको विवरण	आ.व.२०७५/०७६ मा विनियोजित वजेट	आ.व.२०७६/०७७ को प्रस्तावित वजेट	कैफियत
६८	२१	बुद्ध जयन्ती	३०,०००	३०,०००	
६९	२२	वडा दशै सरकारी पर्व पुजा संचालन	१,१५,०००	१,१५,०००	
७०	२२	खड्गजात्रा संचालन	२५,०००	२५,०००	
७१	२२	घोडेजात्रा तथा चैते दशै सरकारी पर्वपुजा संचालन	६०,०००	६०,०००	
७२	२२	बुद्ध जयन्ती पर्व संचालन	३०,०००	३०,०००	
७३	२२	श्री कृष्ण जन्माष्टमी पर्व संचालन	२०,०००	२०,०००	
७४	२२	न्हु दँ भिन्तुना (नेपाल संम्वत) प्रन्यक वर्ष मनाइने कार्यक्रम	३०,०००	३०,०००	
७५	२२	मतत्या व्यवस्थापन	३०,०००	३०,०००	
७६	२२	भोटोजात्रामा नंकी ब्वो ख्वाउने कार्य	१०,०००	१०,०००	
७७	२३ ,२४	भिन्तुना कार्यक्रम	६०,०००	६०,०००	
७८	२३ ,२४	बुद्धजयन्ती कार्यक्रम	३०,०००	३०,०००	
७९	२३	कृष्ण अष्टमी	२०,०००	२०,०००	
८०	२३	शिवरात्री पर्व	१५,०००	१५,०००	
८१	२४	नौलिंगेश्वर मन्दिरमा मातातिर्थ औशी	३०,०००	३०,०००	
८२	२५	प्रभावती नदिमा माघे कुम्भमेला	३०,०००	३०,०००	
८३	२६ / २७	सुनाकोठीमा मत्या जात्रा	५०,०००	५०,०००	
८४	२६ / २७	भिन्तुना र्याली	४०,०००	४०,०००	
८५	२६ / २७	लिंगो ठड्याउने नायोमा जात्रा तथा चैत दशै	५०,०००	५०,०००	
८६	२६ / २७	यमरी पुर्णे जात्रा	२०,०००	५०,०००	
८७	२६ / २७	माधवनारायण माघस्नाा पुजा	२०,०००	५०,०००	
८८	२६ / २७	बुद्ध जयन्ती कार्यक्रम	०	३०,०००	
८९	२८ , २९	गाईजात्रा पर्व	०	५०,०००	
९०	२८ , २९	ईन्द्रजात्रा पर्वमा सलचा प्याख मत्या सरकारी गद्धि आरोहण	२५,०००	२५,०००	
९१	२८ , २९	दशैंमा नौरथा पर्व पुजा	२,००,०००	२,००,०००	
९२	२८ , २९	योमरी पुर्णिमा सरकारी पुजा र गद्धि आरोहण	२५,०००	२५,०००	
९३	२८ , २९	फागु पुर्णिमा जल द्यो जात्रा	५०,०००	५०,०००	
९४	२८ , २९	न्हुदँ भिन्तुना कार्यक्रम	६०,०००	६०,०००	
९५		अन्य शिर्षकको दरवन्दि	४,४७,९२०	४,५०,०००	
९६		विविध दरवन्दि कार्यक्रम	५,०८०	०	

सि.नं	वडा नं	योजनाको विवरण	आ.व.२०७५/०७६ मा विनियोजित वजेट	आ.व.२०७६/०७७ को प्रस्तावित वजेट	कैफियत
		जम्मा	**५१,१०,०००**	**५३,८६,०००**	

२ अन्य शिर्षकको वार्षिक दरवन्दी कार्यक्रम

सि.नं	वडा नं	योजनाको नाम	आ.व.२०७५/०७६ मा विनियोजित वजेट	आ.व.२०७६/०७७ का लागि प्रस्तावित वजेट	प्रकृति
१	१२	बृद्ध महिलाहरुको लागि दिवा स्याहार केन्द्र	१५,०००.००	१५,०००.००	जेष्ठ नागरिक
२	२	सानेपा स्वास्थ्य केन्द्र संचालन	८४,०००.००	८४,०००.००	स्वास्थ्य
३	३	अक्षेश्वर महाविहार स्वस्थ्य कैन्द्र संचालन	६०,०००.००	६०,०००.००	स्वास्थ्य
४	१६	भैषज्य तथागत निःशुल्क स्वास्थ्इ संचालन	१२,०००.००	१२,०००.००	स्वास्थ्य
५	७	त्यागल स्वास्थ्य क्लिनिक संचालन	१२,०००.००	१२,०००.००	स्वास्थ्य
६	१४	चोइना गुरु गणेश पुर्व प्रा. स्कुल संचालन	१२,०००.००	१२,०००.००	शिक्षा
७	९	ललित कल्यांण नि.मा.वि. मा दुईजना शिक्षकको लागि वढेको तलव ५००० * २ * १३	१,२७,९२०.००	१,३०,०००.००	शिक्षा
८	२	वि.पि. पार्कको संरक्षण व्यवस्था	४०,०००.००	४०,०००.००	पार्क
९	२	मनमोहन पार्क संरक्षण व्यवस्था	४०,०००.००	४०,०००.००	पार्क
१०	नगरस्तरीय	शहिद दिवस	२५,०००.००	२५,०००.००	दिवस
११	३	बाद्य शिरोमणि स्व.उ. गणेशलालको जन्म जयन्ती समारोह	२०,०००.००	२०,०००.००	संगित
		जम्मा	**४४७९२०.००**	**४,५०,०००.००**	

पूर्वाधार विकास समितिका योजना

सडक कालोपत्र गर्ने योजना

सि.नं.	वडा नं.	योजनाको नाम	विनियोजित रकम
१		गत आर्थिक वर्षमा वोलपत्र आव्हान गरीएका सडकका योजनाहरुको लागि दायित्व	७,००,००,०००
२		सडक परामर्श दाताको लागि दायित्व	२,००,००,०००
३	१	वडा नं. १ र १० को सिमाना सर्वङ्ग स्वेता सदन देखि पुरानो सगरमाथा सम्म	१,००,००,०००
४	२	सानेपा चक्रपथ वाट वडा कार्यलय सम्मको वाटो	१,००,००,०००
५	३	न्यु कोलनीमा रहेको वाटो	१,३०,००,०००
६	४	पट्टीपा भनिमण्डल उकालो सडक	१,००,००,०००
७	५	नारायण भवन वाहिरी वाटो	१,००,००,०००
८	६,१७	मण्डपहिटी देखि नारायथ सम्मको वाटो	४०,००,०००
९	८	हरित कोलनी फिटनेस सेन्टर देखि सर्मिला कर्मचार्यको घर सम्मको वाटो	२०,००,०००
१०	१२	कुमारीपाटी देखि पेट्रोल पम्प सम्मको वाटो	५९,००,०००
११	१३	एकान्तकुना खरिको बोट देखि भनिमण्डल सम्म को बाटो	१८,००,०००
१२	१४	शिवचोक देखि शान्तीचोक सम्मको वाटो	१,३५,००,०००
१३	१५	स्वीमिङ्गपुल वाट ओलम्पीक कमिटी कार्यालय निस्कने वाटो	१,००,००,०००
१४	१८	मगर गाउँ पिपलवोट देखि वाइवार्य मेन रोड	१,९५,००,०००
१५	२१	खोकना वस पार्क देखि कार्य विनायक जानो वाटो	१,३५,००,०००
१६	२२	सोह्रखुटे देखि बसपार्क सम्म	१,१०,००,०००
१७	२३	उद्योग मार्ग क्षेत्र कालोपत्र गर्ने	९९,००,०००
१८	२४	तिनकुने पोखरी पूर्व झरुवारासी जाने वाटो	१,४४,००,०००
१९	२५	जनउद्य स्कुल जाने मुल वाटो	१,००,००,०००
२०	२६	खत्री गाउँ देखि देविस्थान हुदै जैनखेल सम्मको वाटो	२,००,००,०००
२१	२७	ओखटबाट चौतारा बाटो पूर्णता	१,००,००,०००
२२	२८	कर्मसिद्धि काठमाण्डौ अस्पताल जानो वाटो	१,२७,००,०००
२३	२९	कृष्णप्रणामी मन्दिर देखी गुमज चोक सम्म	१,१४,००,०००
		जम्मा	**३२,८८,००,०००**

ढुङ्गा छाप्ने/पिसिसि गर्ने योजना

सि.नं.	वडा नं.	योजनाको नाम	विनियोजित रकम
१	२	सानेपा हाईटबाट मनमोहन प्रतिष्ठान हुँदै साँचल निस्कने बाटोमा दलान	१०,००,०००
२	४	बद्रिको घर देखी राष्ट्रपति मार्ग सम्म ढलान	१८,००,०००
३	६	सौगल वाट थैना सम्म साइड ड्रेन निर्माण गरी वाटो ढलान गर्ने	२०,००,०००
४	७	पिलाछे भिन्छे वहाल सिमानामा ढुङ्गा छाप्ने	१५,००,०००

५	७	सुन्धारा देखि सक्का सम्म ढुङ्ग छाप्ने	२३,००,०००
६	७	त्यागलबाट न्याछेँ सम्म ढल मर्मत गरी ईटा छाप्ने	३०,००,०००
७	८	चाल्छे यलमुल यचु सम्म ढल मर्मत गरी ढुंगा छाप्ने	३५,००,०००
८	९	छुस्याफल देखि खड्गीटोल सम्म ढुङ्गा छाप्ने	१८,००,०००
९	९	९ वडा क्षेत्र भित्र पिसिसि गर्ने	२०,००,०००
१०	११	इखाछे नायलखु देखि आल्को ढोका सम्म ढुङ्गा छाप्ने	५०,००,०००
११	१२	मिमनाथ वहालमा तेलिया इटा छाप्ने	१७,००,०००
१२	१३	एकान्तकुना खरिकोवाटो देखि भनीमण्डल वास्केटवल चोक सम्मवाटो मा पिसिसि गर्ने	२८,००,०००
१३	१५	मेरीवर्ड स्कुल अगाडी वाट अम्वीका राना अर्यालको घर जाने वाटोमा ढुङ्गा छाप्ने	१५,००,०००
१४	१७	शिवनगर चौवाटोमा ७०० मिटर पिसिसि गर्ने, ग्वार्को देखि वाफल सम्म ७०० मिटर वाटो पिसिसि	५८,००,०००
१५	१८	गौतम टोल भित्रि वाटोमा ब्लक छाप्ने	२०,००,०००
१६	१६ र १९	इखालखु देखि पूर्णचण्डीसम्म ढल राखी ढुङ्गा छाप्ने	८७,००,०००
१७	२०	गावहाल मन्दिर देखि पूर्णचण्डी मन्दिर सम्म ढुङ्गा छाप्ने	७०,००,०००
१८	२१	खेकना बसपार्क देखि रुद्रयाणी स्कुल सम्म बाटोमा ईटा/ढुङ्गा छाप्ने	३५,००,०००
१९	२२	ढाकापिनी पान्चको सम्म ढुङ्गा छाप्ने	२०,००,०००
२०	२२	चाङ्गलसीमा ढुङ्गा छाप्ने	८,००,०००
२१	२३	गैरी गाउँ भित्री वाटो ढलान	१५,००,०००
२२	२४	समावसी टोल वाटो ढलान	१०,००,०००
२३	२५	तालीमकेन्द्र तल श्रृजनाटोलमा ढुङ्गा छाप्ने	१९,००,०००
२४	२७	बालकुमारी मन्दिर परिसरमा ढुङ्गा छाप्ने	१४,००,०००
२५	२९	धुसल धरा देखि विश्व विद्या मन्दिर जाने वाटोमा पिसिसि गर्ने	२०,००,०००
		जम्मा	**६,७५,००,०००**

वाटो विस्तार गर्ने योजना

सि.नं.	वडा नं.	योजनाको नाम	विनियोजित रकम
१	१	कल्याण श्रेष्ठको घर देखि सुमिट होटल तर्फ जाने वाटो विस्तार	२०,००,०००
२	२	अरुणथापाको चोक वाट उत्तर किरण भवन सम्मको वाटे	१५,००,०००
३	२	नर्सिङ्ग कलेज जानो गल्ली वाटो देखि चक्रपथ निस्कने वाटो फराकीलो गर्ने	१५,००,०००
४	५	पाटन अस्पताल मुर्दा घर हुँदै सुन्दर नारायण जोशीको घर सम्म	१०,००,०००
५	७	ग्लोवल बैक देखि एभरेष्ट बैक हुँदै इपिएस सम्म वाटो विस्तार तथा इटा छाप्ने	१५,००,०००
६	९	च्यासल देक्व सडक विस्तार	२०,००,०००
७	१३	मजुवादेखि पञ्चेश्वर जाने बाटोसम्म	३०,००,०००
८	१५	हिमालयन बैक वाट धापाखेल जाने वाटो विस्तार	२०,००,०००
९	१७	एन्फाकम्पलेक्स पछाडी देखि सूर्य विनायक मेन रोड सम्मको वाटो विस्तार	१५,००,०००

१०	१८	डाडाको खड्का गाउँ देखि वावाटे विस्तार गरी राजकुलो सम्मपुऱ्याउने	१५,००,०००
११	२१	खेकना घुम्ती सडक विस्तार	२५,००,०००
१२	२१	भैवको देदि सानो खोकना हुँदै सिकाली जाने बाटो	१५,००,०००
१३	२२	मोहिपानी चुनीपाखा सडक विस्तार	३५,००,०००
१४	२३	देवस्थल देखि गुठीघर देखि कर्मनाशा खोला सम्म	२०,००,०००
१५	२४	धापाखेलसुनाकोठी जोड्ने् वाटो विस्तार	१०,००,०००
१६	२४	सेतागणेश टोल हरिसिद्धि जोड्ने वाटो विस्तार	१५,००,०००
१७	२४	भण्डरी गाउँ पूर्व त्रिवेणी घाट जाने वाटो विस्तार	१०,००,०००
१८	२४	दलीत वस्ती वाटो विस्तार क्रमागत	१०,००,०००
१९	२४	गणेश मन्दिर पूर्व वाटो विस्तार	१०,००,०००
२०	२५	रुद्रयाणी मार्ग देखि तालीम केन्द्र सम्मको वाटो पुरा गर्ने	२०,००,०००
२१	२५	नख्खुडोल सिन्हाको घर देखि राजु गुरुङ्गको घर सम्मको वाटो विस्तार	१५,००,०००
२२	२६	हठ देखि लँक्व सम्मको वाटो विस्तार	३३,००,०००
२३	२६	देविस्थान हुँदै सुकरामको घर सम्मको वाटो विस्तार	२०,००,०००
२४	२७	चर्च देखि सिभिलहोम्स सम्मको वाटो विवस्तार	१५,००,०००
२५	२७	गुलगोचा वाटो विस्तार निरन्तरता	३२,००,०००
२६	२८	खोन्दह सडक विस्तार	२०,००,०००
२७	२८	वरख्वा खोन्दह सडक विस्तार	२०,००,०००
२८	२९	डरचा देखि पिपल्स स्कुल सम्मको अपुरो वाटो विस्तार	१५,००,०००
२९	२९	मसान देखि दश घर सम्मको अपुरो वाटो विस्तार	२२,००,०००
		जम्मा	**५,३७,००,०००**

वडा भवन निर्माण कार्यक्रम			
सि.नं.	**वडा नं.**	**योजनाको नाम**	**विनियोजीत रकम**
१	१	वडा भवनमा कोठा थप	१०,००,०००
२	२	निर्माणाधिन वडा भवनको लागि	१५,००,०००
३	४	वडा भवन निर्माण	४५,००,०००
४	७	वडा भवन निर्माण	४५,००,०००
५	८	वडा भवन निर्माण	४५,००,०००
६	१३	वडा भवन निर्माण	४५,००,०००
७	१७	वडा भवनमा ट्रस राखी बैठककक्ष निर्माण	१५,००,०००
८	१८	निर्माणाधिन वडा भवनको लागि	१५,००,०००
९	२२	वडा भवनमा कोठा थप	१०,००,०००
१०	२३	निर्माणाधिन वडा भवनको लागि	३५,००,०००
११	२८	निर्माणाधिन वडा भवनको लागि	३५,००,०००
१२	२९	निर्माणाधिन वडा भवनको लागि	१५,००,०००
१३		वडा भवनको डिजाइन, नक्सा र लागत इष्टमेट तयार गर्न परामर्श सेवा	३,००,०००
		जम्मा	**३,३३,००,०००**

सिंचाई कार्यक्रम			
सि.नं.	वडा नं.	योजनाको नाम	विनियोजीत रकम
१	२४	नागदह झरुवारासी कुलो निर्माण	१५,००,०००
२	२४	आँखिदह कुलो निर्माण	१०,००,०००
३	२१	राजकुलो निर्माण	३५,००,०००
४	२२	भोर्ले कुलो निर्माण/मर्मत निर्माण	२०,००,०००
५	२७	राजकुलो मर्मत/निर्माण	२५,००,०००
६	२७	जर्चा कुलो मर्मत/ निर्माण	५,००,०००
७	२८	सिंचई व्यवस्थापन	२०,००,०००
८	२९	राजकुलो मर्मत/निर्माण	२०,००,०००
		जम्मा	**१,५०,००,०००**

रोड बोर्डका योजना			
सि नं	वडा नं	प्रस्तावित योजनाको नाम	विनियोजित रकम
१	१	संकटा मार्ग वडा नं १ र २ को सिमाना	३०,००,०००
२	९	सप्तखेल सडक, सप्तखेल	३५,००,०००
३	१३	तब्वतियन क्याम्प गुम्वा देखि गेटसम्म	८,००,०००
४	१३	जोरखम्बादेखि नक्खु दोबाटोसम्म	१५,००,०००
४	१४	शान्ति मार्ग (ताल्चिखेल बिशाल चोक)	३५,००,०००
५	१४	रमाइलोटार भित्रि सडक (रामस्टोरसम्म)	२०,००,०००
६	१५	वडा नं १५ र १७ को बोर्डर बाटो भेल्पा	८,००,०००
७	१७	एन्फा भेल्पा सडक	१५,००,०००
८	१८	जारकाटे दोबाटोदेखिईनारसम्म	१५,००,०००
९	१९,२०	पुर्णचण्डि- कुमारिपाटि वडा नं १९ र २० को बोर्डर	३२,००,०००
१०	२०	पूर्णचण्डी मन्दिर देखि त:ढोका सम्म	१०,००,०००
११	२४	तिनचम्के देखि कल्याण स्कूल सम्म	१४,००,०००
१२	२६	मोतिविनायक मार्ग राजकुलोसम्म	१५,००,०००
१३	२६	वडा नं १४ र २६ को बोर्डर बाटो नखिपट सुनाकोठी	८,००,०००
		जम्मा	**२,६०,००,०००**

सम्पदा संरक्षण सम्बन्धि योजना			
क्र.सं.	वडा नं	योजनाको विवरण	विनियोजित रकम
१	१	पुर्व प्रधान न्यायधिस कल्याण श्रेष्ठको घर अगाडिको गणेश मन्दिर मर्मत गर्न	३,००,०००
२	२	पुरानो वडा कार्यालय भवन प्रागणमा रहेको संकटा भगवान को १२ वर्ष मेला लाग्ने विश्राम स्थलमा पर्खाल, ढुङ्गा छाप्ने र पार्टी पौवा निर्माण कार्य	१५,००,०००

		गर्न ।	
३	३	माईला गुठी	१५,००,०००
४	४	जावलाखेल पाटी पुन:निर्माण	१०,००,०००
५	४	जावलाखेल ढुङ्गे धारा	३,००,०००
६	५	महालक्ष्मी मन्दिर गुरुयोजना अनुसार कार्य	१०,००,०००
७	६	गुजीवहाल दिगी पुन:निर्माण	३०,००,०००
८	७	धालाछें सरस्वति मन्दिर पाटी निर्माण	१३,००,०००
९	७	जय मंगल बिहारमा चैत्य निर्माण	१०,००,०००
१०	७	पिलाछें पोखरी जिर्णोद्वार	५,००,०००
११	८	चपट कंगा:द्यो जिर्णोद्वार	४,२५,०००
१२	८	सिकर्मी समाज चिवाहा अगाडीको पाटी निर्माण	१०,००,०००
१३	९	गुणलक्ष्मी महाबिहार जिर्णोद्वार	३०,००,०००
१४	१०	हरिहर मन्दिरको पाटी जिर्णोद्वार तथा कम्पाउण्ड निर्माण	१३,००,०००
१५	१०	राजतिर्थ मन्दिर स्थापनार्थ कार्य	३,००,०००
१६	११	जनैपूर्णिमाको लागि वगलामुखी परिसरमा रंगरोग तथा मर्मत	३,७५,०००
१७	११	अमात्य पाटीको मृत्युञ्जय पाटी छाना हाल्न	१०,००,०००
१८	११	बालिफल पाटी निर्माण	१०,००,०००
१९	११	द्यो:वहाल दिगी छें तल्ला थप	१०,००,०००
२०	१२	कुति सौगल पाटी निर्माण	१०,००,०००
२१	१२	भश्मेश्वर महादेव मन्दिर पुन:निर्माण	५०,००,०००
२२	१२	मुछें आगन घर पुन:निर्माण	२०,००,०००
२३	१३	कुसुन्ती भजनपाटी	८,००,०००
२४	१३	पन्चेश्वरको अगाडिको भाग र वरीपरि मर्मत गरि रंग लगाउने	८,००,०००
२५	१४	टुटेपानीमा चैत्य मर्मत	२,००,०००
२६	१४	उमा महेश्वर मन्दिर मर्मत तथा रंग रोगन सम्पदा बजेटमा	३,००,०००
२७	१४	बुढाथोकी टोलमा रहेको हनुमान मन्दिर मर्मत	५,००,०००
२८	१५	ससेश्वर महादेव मन्दिर परिषरमा ढुंगा छाप्न	१०,००,०००
२९	१६	अष्टलक्ष्मी सनागुठी भवन थप कार्य	१५,००,०००
३०	१६	भिमसेन मन्दिर पुन:निर्माण	१,००,००,०००
३१	१६	नकवहिल मत्या फल्चा जिर्णोद्वार	१०,००,०००
३२	१७	इलावहि अधुरो योजना पुरा गर्ने ।	२५,००,०००
३३	१७	तेता पाटि मर्मत तथा निर्माण ।	५,००,०००
३४	१८	खडग गाँउ गणेश मन्दिर जिर्णोद्वार	३,००,०००
३५	१८	सप्तऋषि परिसरमा कम्पाउण्ड वाल वनाउने	८,००,०००
३६	१८	बत्सला देवी मन्दिर परिसरमा भक्तालुहरुको लागि विश्राम स्थल निर्माण गर्न	४,००,०००
३७	१९	अग्निशाला परिसरमा पर्खाल बनाइ भित्र तेलिया ईटा छाप्ने	८,००,०००

३८	१९	नौननी (चिवा चोक), नासननी चोकको पाटी पुन निर्माण	१०,००,०००
३९	१९	नित्यनाथ मन्दिर (वाकुननी) बनाउने	२,००,०००
४०	१९	इखालखुको नाससद्यः सँगैको पाटी पुनः निर्माण	२,००,०००
४१	२०	मिखाबहाल पाटी र इनार मर्मत सम्भार	१३,००,०००
४२	२०	जलविनायक मन्दिर जिर्णोद्वार	१३,००,०००
४३	२०	तःखाछेँ आँगछेँ मर्मत	३,००,०००
४४	२१	रुद्राणयणी मन्दिर जिर्णोद्वार	५०,००,०००
४५	२१	खोकनाको पुरातात्वीक कुदेश क्षेत्र चिःबा ब्यवस्थापन तथा गुलगुल पौ निर्माण	१०,००,०००
४६	२१	न्हयोबु २ वटा पाटी पुनःनिर्माण	१७,००,०००
४७	२२	खोईचा मच्छिन्द्र तथा खड्ग पाटी निर्माण	१८,००,०००
४८	२२	व्यागलबु अधुरो शिव मन्दिर निर्माण	८,००,०००
४९	२३	धापाखेल बुद्दबिहार मर्मत-	५,००,०००
५०	२३	धापाखेल सनातन गुठी मर्मत	३,००,०००
५१	२३	देवस्थल मन्दिर मर्मत	३,००,०००
५२	२४	बालकुमारी गुठी भवन निर्माण	१८,००,०००
५३	२५	नख्खुडोल बालकुमारी मन्दिरमा सिढी बनाउने र रेलिंग बनाउने	५,००,०००
५४	२६	चोखेल सत्संगत भवन सम्पन्न गर्न	१३,००,०००
५५	२६	देगुर्चा संरक्षण	१२,००,०००
५६	२६	गोदार थापाहरुको कुलदेवता मन्दिर निर्माण	५,००,०००
५७	२७	लाछी सत्तल	१०,००,०००
५८	२७	भृगेंश्वर महादेवको ढोकामा दचीअपा छाप्ने	५,००,०००
५९	२७	विहारमा दचि ईटा छाप्ने	१०,००,०००
६०	२७	बाल कुमारी सत्तल पुर्णता	१५,००,०००
६१	२८	पिठ मन्दिर निर्माण	१५,००,०००
६२	२९	राम मन्दिर निर्माण अपुरो कार्य निरन्तर	१३,००,०००
६३	२९	पराम्परागत शैलीमा लाखापुखु फल्चा निर्माण	१०,००,०००
६४	१२,१६	संरक्षित स्मारक क्षेत्र पाटन दरवार स्क्वायरमा साना तिना मर्मत	५,००,०००
६५		प्राविधिक कर्मचारीहरुलाई सम्पदा सम्वन्धी तालिम कार्यक्रम	५,००,०००
		जम्मा रकम	८,००,००,०००

वातावरण तथा विपद् व्यवस्थापन समितिका योजना

१. ढल

सि.नं	योजनाको नाम	वडा नं	वातावरण तथा विपद् समितिवाट स्वीकृत गरेको रकम रु	जम्मा रकम
१	ढल मर्मत सुधार योजना (विनियोजित वजेटको १०%ले हुन आउने रकम)	सवै वडा	९०,००,०००	**९०,००,०००**
२	नानीचा पसल देखि वडा नं २ सिमाना सम्म ढल निर्माण	वडा नं १	२५,००,०००	२५,००,०००
३	किरण भवनबाट पूर्व जाने बाटोमा ढल निर्माण	वडा नं २	१०,००,०००	२५,००,०००
४	मनमोहन पार्क वाट उत्तर दक्षिण तर्फ ढल निर्माण	वडा नं २	१५,००,०००	
६	रातो वंगालावाट पाटन ढोका सम्म ढल निर्माण	वडा नं ३	२०,००,०००	२०,००,०००
७	रुद्रेश्वर महादेव मार्गमा ढल व्यवस्थापन	वडा नं ४	१०,०००००	१०,०००००
८	कुमारी पाटी जगतराजको घर देखि मानभवन पाटीप्यासेल सम्म ढल निर्माण	वडा नं ५	२५,००,०००	२५,००,०००
१०	सिञ्चा राजेश बज्राचार्यको घर जाने बाटोमा ढल निर्माण	वडा नं ६	२०,००,०००	२०,००,०००
११	त्यागल देखि नायछेँ सम्म ढल निर्माण	वडा नं ७	८,००,०००	२५,००,०००
१२	ग्वार्को KFC वाट पाकोमहादेव हुदै कर्मनाशा खोलासम्म ढल निर्माण	वडा नं ७	१७,००,०००	
१३	विपद् व्यवस्थापन भवन गुईटोल गुइतदोमारको उत्तरतर्फ ढल निर्माण	वडा नं ८	१५,००,०००	२०,००,०००
१४	लोल गणेश मन्दिर देखि बाबुकाजीको घर सम्म ढल निर्माण	वडा नं ८	५,००,०००	
१५	भोलढोका ज्यापु समाज देखि च्यासलचोकसम्म ढल निर्माण	वडा नं ९	२५,००,०००	२५,००,०००
१६	शेयरक्याम्पमा ढल निर्माण	वडा नं १०	२०,००,०००	२०,००,०००
१७	मणिडो यु एन.पार्क सडकमा ह्यूम पाईप विच्छाउने ,	वडा नं ११	८,००,०००	२५,००,०००
१८	इमुखेलमा ढल निर्माण	वडा नं ११	५,००,०००	
१९	रवि जोशीको चोक देखि भगवती लाछीको वाटोमा ढल निर्माण	वडा नं ११	४,००,०००	
२०	तल्लो चाकुपाटमा ढल निर्माण	वडा नं ११	८,००,०००	
२१	भेलाछे देखि कुलिम्हसम्म ढल ढल निर्माण	वडा नं १२	२०,००,०००	३०,००,०००
२२	प्रयाग पोखरी जिल्ला खेलकुद परिसरको पश्चिम तर्फ ढल निर्माण	वडा नं १२	१०,००,०००	
२३	नख्खु देखि तेतेततियाँ क्याम्पसम्म ढल निर्माण गत आ.व.को विनियोजित रकममा थप	वडा नं १३	२५,००,०००	२५,००,०००
२४	सुनाकोठी देखि खुमलटार यूलेन्स स्कुल हुदै चापागाउ जाने वाटोमा ढल निर्माण (कान्तिलोक पथ)	वडा नं १४	५०,००,०००	५०,००,०००

२५	खुमलटार र जजनी मार्ग ढल निर्माण	वडा नं १५	१०,००,०००	२५,००,०००
२६	वोधिग्राम देखि भेल्ला टोल हुदै शिवनगर सम्म ढल विस्तार गर्ने	वडा नं १५	१५,००,०००	
२७	ढल व्यवस्थापनको लागि पाटन दरवार क्षेत्रमा ढल पुनः निर्माण	वडा नं १६	१५,००,०००	३०,००,०००
२८	नागवहालको चिभा चोक देखि अकिवहाल सम्म ढल निर्माण	वडा नं १६	१५,००,०००	
२९	वाफल शिव नगरमा ह्यूमपाईप राख्ने	वडा नं १७	२५,००,०००	२५,००,०००
३०	वाई वाई निस्केने वाटो देखी जारकाटे दोवाटो सम्मको वाटोमा ढल निमार्ण	वडा नं १८	२२,००,०००	३५,००,०००
३१	गौतम टोलमा ३०० मी ढल व्यवस्थापन गर्ने	वडा नं १८	१३,००,०००	
३२	वडाका ढल सरसफाई तथा नपुगेका स्थानमा ढल राख्ने	वडा नं १९	१०,०००००	१०,०००००
३३	नः टोल देखि गावाहल सम्म ढल मर्मत र नयाँ ढल निर्माण	वडा नं २०	३५,००,०००	३५,००,०००
३४	खोकना क्षेत्रमा ढल निर्माण तथा सरसफाई	वडा नं २१	३५,००,०००	३५,००,०००
३५	बुङ्गमति क्षेत्र भित्र ढल निकासको व्यवस्थापन गर्ने	वडा नं २२	३५,००,०००	३५,००,०००
३६	चिहान देखि आशाकाजीको घरसम्म ढल निर्माण	वडा नं २३	३५,००,०००	३५,००,०००
३७	लोकतान्त्रिक चोक देखि तालिम केन्द्रसम्म ढल निर्माण	वडा नं २५	३५,००,०००	३५,००,०००
३८	खत्री गाउँ देखि सिमाको सम्म ढल निर्माण	वडा नं २६	३५,००,०००	३५,००,०००
३९	चौतारा देखि सिभिलहोम सम्म ढल व्यवस्थापन	वडा नं २७	१८,००,०००	३५,००,०००
४०	फगासी देखि लाक्षी सम्म ढल व्यवस्थापन	वडा नं २७	१७,००,०००	
४१	वरख्वा देखि खोन्धह सम्म ढल निर्माण	वडा नं २८	१०,००,०००	३५,००,०००।
४२	ध्वप्वारचा ढल निकास	वडा नं २८	९,००,०००	
४३	गसी गल टोलमा ढल निर्माण गर्ने ।	वडा नं २८	८,००,०००	
४४	कर्मसिद्ध ढल निमार्ण योजना	वडा नं २८	८,००,०००	
४५	क) ढल निकासको लागि	वडा नं २९	३५,०००००	३५,०००००
४६	ढल विसर्जन स्थलमा Treatment Plant को प्रारम्भिक अध्ययनको लागि	सवै वडा	९,००,०००	९,००,०००।
४७	वडा कार्यालयमा कार्यरत ईन्जिनीयरहरु र वडाका वडा अध्यक्षज्यूहरुको लागि ढल व्यवस्थापन सम्वन्धी तालीम	सवै वडा	३,००,०००	३,००,०००।
४८	ललितपुर महानगरपालिका भित्र सवै वडाहरुमा निर्माण भई सकेका र निमार्णधिन ढलको Alignment को Network तयार पार्ने पारम्भिक कार्यको लागि	सवै वडा	१३,००,०००	१३,००,०००।
	जम्मा		**९००,००,०००**	**९००,००,०००**

नोट : १ ढल निकास Outlet को प्राविधिक एवं सामाजिक हिसावले सुनिश्चिता भएपछि मात्र ढल निर्माण योजनाको सम्झौता गर्ने नीतिगत व्यवस्था लागु गर्ने ।

२ नयाँ निर्माण भएका ढलको लागि आपतकालिन अवस्थामा वाहेक न्यूनतम २ वर्ष सम्म महानगरपालिका/वडा कार्यालय वाट ढल मर्मत सुधारको लागि रकम खर्च गर्न नपाईने व्यवस्था गर्ने ।

३ ढल निर्माण पूर्व ढल निर्माण गर्नु पर्ने ठाउको फोटो पेश गर्नु पर्ने छ ।

२. वन तथा भूसंरक्षण

सि.न.	योजनाको नाम	वडा नं	विनियोजित रकम रु	कैफियत
१	परार्मश सेवा (भूसंरक्षण /भूक्षय नियन्त्रणको डिजाईनका लागि प्राविधिक सेवा)	सवै वडा	१०,००,०००।००	
२	वागमती नदी किनार क्षेत्रमा भूसंरक्षण कार्य	वडा नं ४	१०,००,०००।००	
३	वडा नं १२ मा रहेको आर्दश कन्या मा.वि.को पर्खाल पुन निर्माण गर्न	वडा नं १२	७०,०००।००	
४	वासुदेव दाहाल (स्वंम र परिवारका सदस्य कुष्ठरोगी)को घर पर्खाल मर्मत सुधार गर्न	वडा नं १५	१,००,०००।००	
५	भेल्पा शिवनगर टोलमा कर्मनाशा खोला किनारमा टट्वन्ध निर्माणको लागि	वडा नं १७	५,००,०००।००	
६	वन तथा भू संरक्षण : के.सी. टोलमा Landslide भएको स्थानमा भूसंरक्षण	वडा नं १८	५,००,०००।००	
७	खोकना पुरानो वस्ती संरक्षण घुम्ती सडकको नारंग भूक्षय नियन्त्रण	वडा नं २१	१०,००००००।००	
८	क) कार्यविनायक क्षेत्रमा वन तथा भू संरक्षण ख) जलनाधार संरक्षण	वडा नं २२	१०,००००००।००	
	ग) मोहीपानी चुनीखेल सडक वर्षातको पानीले भएको पहिरो नियन्त्रणका लागि	वडा नं २२	८,३०,०००।००	
९	वन तथा भू संरक्षण :	वडा नं २३	१०,००,०००।००	
१०	क) मखुण्डोल टोल कुवा नजिक रिटेनिङ्गवाल लगाउने कार्यको लागि ..... रु २०,००,०००। ख) चिजवल कारखाना पछाडी ग्याविङ्गवाल लगाउने कार्यको लागि .....रु ५,००,०००। ग) पशुपति टोलमा भुक्षय नियन्त्रणको लागि .....रु २०,००,०००। घ) सुनाकोठी तर्फ जाने वाटो चिहानमा भूक्षय नियन्त्रण ..... रु ५,००,०००।	वडा नं २४	५०,००,०००।००	
११	क) नख्खुडोलको भूक्षया रोकथाम गर्ने (रुद्रायणी मार्ग)	वडा नं २५	१०,००,०००।००	
१२	क) जैनखेल सार्वजनिक जग्गा भूक्षय नियन्त्रण	वडा नं २६	१०,००,०००।००	
१३	वन तथा भू संरक्षण :	वडा नं २७	१०,००,०००।००	
	जम्मा		**१,५०,००,०००।००**	

३. विपद् व्यवस्थापन

विपद व्यवस्थापन

सि.नं.	वडा नं.	योजनाको नाम	रकम
१		ललितपुर महानगरपालिकाको प्रत्येक वडामा ६/६ जनाको दरले खोज तथा उद्धार कार्यको लागि दक्षजनशक्ति तयार गर्न तालिम दिई Volunteer तयार गर्न	१४,००,०००
२		आपतकालिन अवस्थालाई ध्यानमा राखी ललितपुर महानगरपालिकाको वडा नं १४ र वडा नं ९ क्वयलाछीमा पानी ट्याङ्की निर्माण गर्न	१२,००,०००
३		नेपाल जस्तै भूकम्प तथा आगलागीको जोखिममा भएका देशको भूकम्प प्रभावित क्षेत्रमा अध्ययन भ्रमणको लागि	१०,००,०००
४		विभिन्न वडामा खोज तथा उद्धारका सामाग्री भण्डारणको लागि	८,००,०००
५		विद्युत सर्ट भएर हुने आगलागी, ग्यासवाट हुने आगलागि तथा अन्य जोखिम न्यूनिकरणको लागि आगलागि नियन्त्रण सम्वन्धी तालिमको लागि	३,००,०००
६		राष्ट्रिय भूकम्प सुरक्षा दिवस मनाउने कार्यको लागि	१,००,०००
७		ललितपुर निर्माण व्यवसायी संस्थासंग मिलेर निर्माण कार्यका लागि सुरक्षित निर्माण प्रविधि सम्वन्धमा तालीमका लागि	२,००,०००
८		विपद् व्यवस्थापन कोषमा	५०,००,०००
		जम्मा	**१,००,००,०००**

४. पार्क

सि नं	वडा नं	प्रस्तावित योजनाको नाम	विनियोजित रकम रु	कैफियत
१	२	बि पि पार्क संरक्षण	५,००,०००	
२	२	मनमोहन पार्क बिस्तार तथा सुधार	५,००,०००	
३	३	अल्का अस्पताल अगाडि पार्क निर्माण	५,००,०००	
४	४	जावलाखेल गणेशमान स्मृति पार्क पुर्वतर्फ बिस्तार	२००००००	
५	६	लगनखेल बसपार्कको पुर्वतर्फ पार्क निर्माण	२०,००,०००	
६	६	प्रयागपोखरी आइल्याण्ड	५,००,०००	
७	९	अवाले गुठिसंगै पार्क निर्माण	८,००,०००	
८	१०	राजतिर्थ (यु एन पार्क, बागमती संगै)	१०,००,०००	

९	११	आल्को पार्क निर्माण	१०,००,०००	
१०	१२	प्रयागपोखरी खेलकुद परिसर पार्क	५,००,०००	
११	१४	वडा कार्यालय परिशरमा पार्क निर्माण	१३,००,०००	
१२	१६	न्याखाचोक पार्क सुधार	१८,००,०००	
१३	१८	बिनायक कोलोनिको उत्तरपुर्व गेटसंगे पार्क निर्माण	१०,००,०००	
१४	२१	श्री सिकाली चौर पार्क संरक्षण	१८,००,०००	
१५	२२	बुङमति पार्क	१५,००,०००	
१६	२५	भैसेपाटि शहिदचोक पार्क निर्माण	१०,००,०००	
१७	२८	गलमा पार्क	८,००,०००	
१८		पार्कको डिजाइन र इष्टमेटको लागि कन्सल्टेन्सि खरिद	१५,००,०००	
		जम्मा	**२,००,००,०००**	

आर्थिक विकास समितिका योजना

पशु सेवा शाखा					
आ व २०७६/०७७ को बार्षिक स्वीकृत कार्यक्रम					
बजेट सारांस बिबरण					
क्र सं	**कार्यक्रम बिबरण**	**इकाइ**	**परिमाण**	**बजेट रु १००० मा**	**कैफियत**
अ(	**चालु खर्च अन्तरगतका कार्यक्रमहरु**				
१	**पशु स्वास्थ्य सेवा**				
११.	मेडिकल उपचार सेवा	सख्या	१५००	३००	
१२.	**परजिबी नियन्त्रण**				
१.२.१	ठुला पशु	सख्या	३०००	२००	
१.२.१	साना पशु	सख्या	३०००	३५	
२	**पशुहरुमा खोप सेवा**				
	पशुपन्छीहरुमा खोप सेवा कार्यक्रम	पटक	२	२५०	
३	**पशु आहारा सेवा कार्यक्रम**				
३१.	हिउदे घाँस जै को बीउ खरीद र निःशुल्क बितरण	के.जी.	२०००	२००	
३२.	बर्षे घाँसको बीउ खरीद र निःशुल्क बितरण	के.जी.	१०००	१५०	
४	**पशु पन्छी बजार प्रवर्दन सेवा कार्यक्रम**				
४१.	सहकार्यमा मासु पसल सुधार कार्यक्रम	पटक	१	७००	
४२.	सहकार्यमा माछापालन व्यवसाय प्रबर्धन कार्यक्रम २१) वडा समेत (	पटक	२	५००	
४३.	मासुपसलहरुको अनुगमन र स्थलगत छनौट	पटक	३	१००	
५	**तथ्याङ्क अध्यावधिक कार्यक्रम**				

५१.	महानगरपालिका भित्रका पशुजन्य उधोग तथा मासुपसल डेरीपसल र व्यवसायिक फार्महरुको अध्यावधिक गर्ने	पटक	१	२००	
५२.	सचालित कार्यक्रमको अनुगमन तथा मुल्याङकन	पटक		१४५	
६	**जनचेतना अभिबृदि कार्यक्रम**				
६१.	पशुपालक कृषक सग व्यबहारिक तालिम १ दिने	पटक	२	८०	
६२.	पशु बीमा सम्वन्धि १ दिने तालिम	पटक	१	४०	
६३.	पशु स्वास्थ्य शिबिर २) वटा सेवा केन्द्रमा	पटक	२	३००	
७	**कार्यालय सचालन प्रशासनिक खर्च**				
७१.	सहकार्यमा गोठ सुधार कार्यक्रम	पटक		२००	
	चालु कार्यक्रम र प्रशासनिकको जम्मा			**३४००**	
	पुजीगत र चालुको जम्मा			**३४००**	
	कुल जम्मा खर्च			**३४००**	

सहकारी शाखा
आ.ब. ०७६।७७ को प्रस्तावित कार्यक्रम र बजेट

सि.नं.	कार्यक्रम	परिमाण	वार्षिक बजेट	कैफियत
१	सहकारी संस्थाको नियमित अनुगमन	६० पटक	२७०००००	
२	निष्कृय सहकारी संस्थाहरुको दर्ता खारेजी तथा विघटनका लागि छानविन कार्यक्रम	आवश्यकता अनुसार	२००००	
३	संस्था एकिकरण सम्वन्धी अन्तरक्रिया	आवश्यकता अनुसार	२०००००	
४	संस्था एकिकरण सम्वन्धी सहजीकरण कार्यक्रम	आवश्यकता अनुसार	४५०००	
५	अनलाइन आय विवरण सम्वन्धी प्रयोगात्मक शिक्षा १ दिने	२ पटक	१८००००	
६	सहकारी सम्वन्धी प्रचार प्रसार, सन्दर्भ सामाग्री छपाई, प्रकाशन एवम सहकारी डकुमेन्ट्रि प्रशारण	आवश्यकता अनुसार	३०००००	
७	सहकारी सम्वन्धी अभिमुखिकरण	३ पटक	१८००००	
८	सहकारी लेखा व्यवस्थापन तालिम (६ दिने)	२ पटक	४०००००	
९	सहकारी व्यवस्थापन तालिम	` ५ पटक	३०००००	
१०	सहकारी दिवस	१ पटक	७५०००	
११	कार्यक्रम संचालन बैठक	आवश्यकता अनुसार	१५००००	
१२	सहकारी अभिलेख डिजिटल गरी सफ्टवेयरमा इन्टि गर्ने	१ पटक	४७००००	
१३	विविध	आवश्यकता अनुसार	१०००००	
१४	कोपोमिस तालिम	१ दिने २ पटक	२०००००	
१५	योजना तर्जुमाको लागि परामर्श कार्यक्रम	१ दिने १ पटक	८००००	
१६	अन्तर निकाय परामर्श भ्रमण -कर्मचारी र पदाधिकारीहरु)	१ पटक ५ दिनको	५०००००	
१७	निर्दशिका/कार्यविधि निर्माण	आवश्यकता अनुसार	२००००	
१८	शाखामा कार्यरत कर्मचारीहरुलाई क्षमता अभिवृद्धि कार्यक्रम	आवश्यकता अनुसार	७५०००	
१९	सहकारीको राजश्व सम्वन्धी अन्तरकृया कायक्रम	१ पटक	२०००००	
२०	कार्यालय व्यवस्थापन खर्च	आवश्यकता अनुसार	१३५०००	
	जम्मा		३९०००००	

पर्यटन प्रवर्द्धनको लागि आर्थिक वर्ष २०७६।०७७ को प्रस्तावित वार्षिक योजना			जम्मा बजेट रु ३,५८,०००००
	पूर्वाधार		२,२४,००,०००.००
सि.नं	**वडा नं**	**योजनाको नाम**	रकम
१	३	अशोक स्तुपासंगैको पाटी जिर्णोद्वार	१०,००,०००।००
२	११	आल्को पार्कसंग पर्यटकीय शौचालय निर्माण	१०,००,०००।००
३	१७	नासःद्यो फल्चा निर्माण हक टोल	१०,००,०००।००
४	१८	पार्क सरक्षण	१०,००,०००।००
५	२१	श्रीखण्ड भवानी मन्दिर पुन निर्माण निरन्तरता	१५,००,०००।००
६	२१	न्होब ू तेल मिल पुननिर्माण निरन्तरता	५,००,०००।००
७	२२	वुंगमती पर्यटन बसपार्क निर्माणलाई निरन्तरता	२५,००,०००।००
८	२४	आखीदह संरक्षण	७,००,०००।००
९	२५	छ्यासी कोटमा भ्यू टावर निर्माण (DPR निर्माण भएको)	५५,००,०००।००
१०	२६	पर्यटन पार्क निर्माण निरन्तरता	५,००,०००।००
११	२७	भिमसेनको मुर्तिमाथि छाना राख्ने	२०,००,०००।००
१२	२८	द्वयो पोखरी जिर्णोद्वार	१४,००,०००।००
१३	२८	पर्यटकीय क्षेत्र बनाउनको लागि पुर्वाधार तयार गर्न	५,००,०००।००
१४	२९	खिचा पोखरी निर्माण	१३,००,०००।००
१५		पर्यटन प्रवर्द्धन गर्न	२०,००,०००
			**२,२४,००,०००.००
		प्रवर्द्धन	
१५	६	हस्तकला मुर्तिकला प्रदर्शनी	२०,००,०००.००
१६	७	भिन्छे वहालमा पर्यटन पार्क	१०,००,०००.००
१७	१२	पर्यटन प्रवर्द्धन	१०,००,०००.००
१८	१६	पर्यटन प्रवर्द्धन	१०,००,०००.००
१९	२१	पर्यटन खोकनाको ऐतिहासिक मौलिक सांस्कृतिक पर्व सहितको पुस्तक तयार गर्ने	५,००,०००.००
२०		सबै बडामा होमस्टे प्रवर्द्धन कार्यक्रम	१५,००,०००.००
२१		पर्यटन महोत्सव Visit Nepal 2020	२५,००,०००.००
२२		पर्यटन प्रवर्द्धनको लागि मौलिक साँकृतिक परम्परागत नाँच प्रवर्द्धन	९,००,०००.००
			**१,०४,००,०००.००

		मर्मत	**३०,००,०००.००**
२३	२०	न:टोल पर्यटकिय बाटोमा ईटा छाप्ने	२०,००,०००.००
'२४	९	च्यास:हिति पुननिर्माण तथा मर्मत	१०,००,०००.००

वित्तिय व्यवस्थापन

सि.नं.	योजनाको नाम	रकम
१	राजश्व सम्बन्धी विज्ञापन	२०,००,०००
२	कर्मचारी क्षमता विकास तालिम	१५,००,०००
३	राजश्व सम्बन्धी अवलोकन भ्रमण	५,००,०००
४	अनुगमन तथा लगत व्यवस्थापन	२०,००,०००
५	राजश्व प्रवर्धनात्मक कार्यक्रम	१९,००,०००
६	महानगरस्तरीय कर प्रवर्द्धन कार्यक्रम	१०,००,०००
	जम्मा	**८९,००,०००**

उद्योग

सि.नं.	योजनाको नाम	रकम
१	सामुदायिक तेल तथा उद्योग प्रवर्द्धन	१२,००,०००

कृषि र वन सेवा तर्फको आ.व. २०७६/०७७ को वार्षिक स्वीकृत कार्यक्रम

क्र.सं	कार्यक्रम शिर्षक	परिमाण	विनियोजित वजेट
अ. चालु तर्फ			
१	City Farming- कौसी खेती प्रदर्शन (भिटामिन A कार्यक्रम)(१–१७ वडा)	१७	५००
२	तरकारी सिड कीट/कोसेवाली वीउ वितरण	९००	२७०
३	प्रांगारिक तरकारी प्रवर्द्धन (प्लास्टीक हाउस प्याकेज) कार्यक्रम (वडा २७–२९)	३	६००
४	महानगरस्तरिय कृषि सरोकारवाला संगको परामर्श गोष्ठी	१	१००
५	महानगरिय शहरी कृषि गुरुयोजना (Master Plan) निर्माण	१	५००
६	अन्तर निकाय परामर्श भ्रमण (ईलाम/धनकुटा, ५ दिने)	१	३००
७	महानगरस्तरीय अगुवाकृषक तालिम ३ दिने	१	१००
८	घुम्ती स्थलगत तालिम १ दिने	९	३६०
९	कृषि बुकलेट होडिग वोर्ड/ सुचना प्रवाह	१	१००
१०	मागमा आधारित अनुदान कार्यक्रम (कृषि, साना सिचांई/पशुपालन/वायोग्यास /वन तथा भु संरक्षण सेवा)	२	१०००
११	प्रांगारीक बजार प्रबर्द्धन कार्यक्रम (वडा १८)	१	१५००
१२	महिला कृषक समुहमा अचार प्रोसेसिङ्ग तालिम वडा १४/२५ (परामर्शवाट)	२	२४३
१५	महानगर उत्कृष्ट कृषक पुरस्कार	१	३२
१६	एकिकृत मत्स्यपालन कार्यक्रम (वडा २१)	१	५००
१७	८० % अनुदानमा फलफूल विरुवा वितरण (High Density Fruit Planting)	२००	१००
१८	साना कृषि उपकरण सहयोग ८०% अनुदान (मीनीट्राक्टर–२,थ्रेसर–२,स्टीमिंग–१,कुलबुट–१, मल्चीङ्ग,प्लास्टीक सिट–१००, कम्पोष्ट विन–१०, पम्प पाईप–४	३	१३००
१९	कार्यालय सहयोगि व्यवस्थापन	१	१९५
२०	प्रदेश कार्यक्रम निरन्तरता वडा २७	१	५००
२१	वन कृषि कार्यक्रम जडिबुटी उत्पादन तथा प्रशोधन (वडा २१)	१	१५००
	कृषि सामाग्री ढुवानी र कार्यालय संचालन		२५०
	अनुगमन मुल्याङ्कन		५०
	कूल वजेट		**१,००,००**

ललितपुर महानगरपालिका कार्यालय
नगर कार्यापालिकाको कार्यालय
आ.व. २०७६/०७७ वडास्तकरीय योजना तथा कार्याक्रम
वडा नं. १ को विनियोजित रकम रु १ करोड ६५ लाख

सि.नं.	वडा नं.	योजनाको विवरण	रकम
१	१	जिवनको घर देखी बाग्मति करिडोर सम्म ९ फिटको बाटोमा ढुङ्गा छाप्न	१२,००,०००
२	१	गुसिंगाल वडा नं. १ र २ को सिमाना बाटोमा पेटि निर्माण गरि ब्लक छाप्न	१०,००,०००
३	१	अमर शिशुबिद्यालय अगाडी पुर्व प्रधान न्यायधिसको घर जाने बाटोमा ब्लक छाप्न	२,००,०००
४	१	दिपक थापा तथा मुड्वरिको घर सम्म र ढुंगेल टोल जाने बाटोमा १२ ईन्चको ह्युम पाईप राखि ब्लक छाप्न	७,००,०००
५	१	कुमारी स्थानको बाटो देखि दक्षिणको बाटो राजन बिडारीको घर सम्म मंगाल मर्मत गरि बाटोमा ब्लक छाप्न	५,००,०००
६	१	प्रेम तण्डुकारको घर अगाडिको मंगालहरु मर्मत गर्न	२,००,०००
७	१	शुसिल थापाको घर तर्फको बाटोमा ढल राख्न	३,००,०००
८	१	सि.सि.क्यामरा राख्नको लागि	१०,००,०००
९	१	वडाको बिभिन्न स्थानमा राखिएको सौर्य बत्तिको मर्मत गर्न	५,००,०००
१०	१	अन्य भैपरी र मर्मत	१४,००,०००
११	१	वडा स्वास्थ्य अबलोकन भ्रमणको लागि	२,००,०००
१२	१	Data Collection को लागि	५,००,०००
१३	१	वातावरण सुधार तथा सरसफाइको लागि	५,००,०००
१४	१	ऋग्ध्वज बिष्टको घर तर्फ १२ इन्चको ह्युम पाइप राखी ढुङ्गा छाप्न	६,००,०००
१५	१	बिभिन्न समयमा बाटोमा बिछ्याइयको ढुंगा तथा ब्लक मर्मत गर्न	५,००,०००
१६	१	बालबालिका तथा युवाहरुका लागि खेल मैदान तयार गर्न	१५,००,०००
१७	१	सुर्यको घरबाट दक्षिणको बाटोमा १२ को ढल राखि बाटोमा ढुङ्गा छाप्न	६,००,०००
१८	१	बाग्मति नदी सरसफाई बार्षिक कार्यक्रमको लागि	४,००,०००
१९	१	कुमारी मन्दिरमा छाना राखि मर्मत गर्न	३,००,०००
२०	१	वडा पदाधिकारी तथा कर्मचारी अवलोकन भ्रमण	३,००,०००
२१	१	बिपद ब्यबस्थापन कोषको लागि	१,००,०००
२२	१	स्वस्थ्य शिबिर राख्नको लागि	१,००,०००
२३	१	भजनमण्ड चोकबाट दक्षिण हुदै क्याम्पेन कलेज अगाडि सम्म बाटो बिस्तार गर्न	१५,००,०००
२४	१	सडक बत्तिको लागि	५,००,०००
२५	१	सुरेन्द्र तण्डुकारको घर एरियामा १२ इन्चको ढल राखि बाटोमा ब्लक छाप्न	६,००,०००
		लक्षित बर्ग	
२६	१	महिला हिंसा बिरुद्ध जनचेतनामुलक कार्यक्रम गर्न	१,५०,०००
२७	१	महिलाहरुको लागि क्षमता अभिबृद्धी तालिम संचालन गर्न	६,००,०००
२८	१	जेष्ठ नागरिक सम्मान तथा अबलोकन भ्रमणको लागि	३,००,०००
२९	१	एकल तथा बिधवा महिला अबलोकन भ्रमण	२,००,०००
३०	१	बालबालिकाहरुको लागि क्षमता अभिबृद्धी तालिमको लागि	५०,०००
		जम्मा	**१,६५,००,०००**

वडा नं. २ को विनियोजित रकम रु २ करोड

सि.नं.	वडा नं.	योजनाको विवरण	रकम
१	२	साँचलबाट पश्चिम सुकुन्दासको घर हुदै वाग्मती करिडोर जाने बाटोमा र सानेपा हाईट बाट दक्षीण बद्री बहादुर बस्नेतको घर सम्म ब्लक विच्छाउने कार्य गर्ने	७,००,०००
२	२	साँचलबाट पश्चिम सगरमाथा कलेज जाने बाटोमा ढलान तथा ब्लक निमार्ण कार्य गर्न	१२,००,०००
३	२	गुसिंगालबाट शान्तिविहार १ र २ सिमानामा बाटो ढलान कार्य गर्न	१३,५०,०००
४	२	सानेपा हेलपोष्ट अगाडी ढल निर्माण	४,५०,०००
५	२	राजतिर्थबाट पश्चिम रमेश महर्जन जाने बाटो ढल निर्माण	४,००,०००
६	२	वडा कार्यालय भवान निर्माण बांकी काम	४५,००,०००
७	२	महानगरीय प्रहरी प्रभाग सानेपा विट भवन मर्मतको लागी	२,००,०००
८	२	सांचल बाट पश्चिम महेन्द्रको घर हुदै जाने बाटोमा ब्लक बिच्छाउने	६,५०,०००
९	२	झम्सिखेल चन्द्रकान्त ज्ञवालीको घर जाने बाटोमा ढल, ब्लक निर्माण	५,००,०००
१०	२	कालीका मार्ग बाट दक्षिण सतमार्ग निस्कने बाटोमा ढल निमार्ण कार्य गर्न	१०,००,०००
११	२	**सांचलबाट क्रिकेटग्राउण्ड जाने बाटोमा ढल तथ ब्लक निमार्णको लागी**	५,००,०००
१२	२	अजिमा मन्दिर पछाडी बाटो ढलान गर्न	८,००,०००
१३	२	मनमोहन पार्कमा रहेको पाले घरको भ-याडमा सिद्धि टायल,बाथरुम, रंग रोगन,पर्खाल,ढुङ्गा विच्याउने, रेलिङ्ग, रंगरोगनको लागी	२०,००,०००
		लक्षित वर्ग	
१	२	सृष्टि महिला समुह	८०,०००
२	२	साहसी महिला समुह	८०,०००
३	२	झम्सिखेल महिला समुह	८०,०००
४	२	सिद्धिविनायक महिला समुह	८०,०००
५	२	इन्द्रायणी महिला समुह	८०,०००
६	२	सानेपा हाईत महिला समुह	८०,०००
७	२	हाकुपतासी महिला समुह	८०,०००
८	२	शान्ति विहार महिला समुह	८०,०००
९	२	किरण भवन महिला समुह	८०,०००
१०	२	२०७५ शुभ दिपावली न्हुदया भिन्तसना नेपाल सम्बत, छठ पर्वको कार्याक्रम	१,००,०००
११	२	युवा क्षमता अभिवृद्धि कार्यक्रम	१,००,०००

१२	२	महिला लक्षीत कार्यक्रम	१,५०,०००
१३	२	सामुदायिक बाल विकाश कार्यक्रम	१,००,०००
१४	२	संस्कृति संरक्षण आवाश्यक सामाग्री खरिद तथा तालिमको लागि	१,५०,०००
१५	२	शान्ति विहार भवन स्थलमा भजन गर्न स्टेज निर्माण गर्न	२,५०,०००
१६	२	बुद्ध जयन्ती कार्यक्रमको लागी	५०,०००
१७	२	स्वास्थ्य अवलोकन भ्रमणको लागी	१,५०,०००
१८	२	सामुदायीक सेवा केन्द्र (स्थानीय स्कूल कलेजहरुमा लागुपदार्थ एचआईभि जनचेतना कार्यक्रमको लागी	१,५०,०००
१९	२	कालीका मन्दिरमा बार्षिक नित्य पुजा आर्जनको लागी	५०,०००
२०	२	ज्ञानमाला भजन खल: को लागी	६०,०००
२१	२	सत्य नारायण राजतिर्थ भजन भण्डल को लागी	६०,०००
		स्वास्थ्य तथा खेलकुद तर्फ	
१	२	खेलकुद	४,००,०००
२	२	सानेपा स्वास्थ्य सस्थाको लागी औषधी तथा आवाश्यक सामाग्री	२,००,०००
		सडक वत्ति	
१		सडक बत्ति	५,००,०००
		पार्क निर्माण तथा व्यवस्थापन	
१	२	मनमोहन पार्क बोट विरुवाको लागि	२,००,०००
२	२	शहिद पार्क बोट विरुवाको लागि	२,००,०००
३	२	विपि पार्क बोट विरुवाको लागि	२,००,०००
४	२	ईन्द्रायणी पार्क उत्धानको लागी	५,००,०००
		वतावरण तथा विपद व्यवस्थापन	
१	२	विपद व्यवस्थापन	१,००,०००
२	२	सानेपा चोक बाट दक्षिण जाने बाटो र चक्रपथको दायां बांया हरियाली निमार्णको लागी बाटो विरुवा माटो फिलिङ क्यारी तार जालीको लागी	५,००,०००
		मर्मत खर्च	
		मर्मत सम्भार/भैपरि	८,६०,०००
		जम्मा	**२,००,००,०००**

वडा नं. ३ को विनियोजित रकम रु २ करोड

सि.नं.	वडा नं.	योजनाको विवरण	रकम
		पूर्वाधार विकास	
१	३	JETTING, RODDING & GRABBING MACHAINE	**८०,००,०००**
२	३	movable portable toilet	८,००,०००
३	३	अपाङ्गमैत्री फुटपाथ	**१५,००,०००**
४	३	**पाटनढोकामा ब्लक छाप्ने**	**१०,००,०००**
		आर्थिक विकास	
१	३	Paperless सिफारिस	**२,००,०००**
२	३	अक्षेश्वर महाविहारमा पर्यटन प्रवर्द्धन	५,००,०००
३	३	**वडाको तथ्याङ्क र पार्श्वचित्र**	२,००,०००
		सामाजिक विकास	
१	३	बृद्ध बृद्धाको इन्फ्लुएन्जा (फ्लू) भ्याक्सिन लगाउन	३,००,०००
२	३	अपाङ्गमैत्री बडापत्र	१,००,०००
३	३	रोजगारीमूलक ऋण कार्यक्रम	५,००,०००
४	३	लक्षित वर्ग कार्यक्रम	५,००,०००
५	३	बालबालिकामैत्री कार्यक्रम	१,००,०००
६	३	युवा वित्तिय लगानी प्रशिक्षण	२,००,०००
७	३	अपांङ्ग भएका ब्यक्तिको कार्यक्रम	१,००,०००
८	३	स्वास्थ्य परामर्श कार्यक्रम	२,००,०००
९	३	**श्रमिक बाल बिज्ञान स्कूलमा कम्प्यूटर टिचर**	२,००,०००
१०	३	खेलकूद	१,००,०००
११	३	**रेडक्रस कार्यक्रम**	१,००,०००
१२	३	**विपद् ब्यवस्थापन कोष**	१,००,०००
१३	३	**सामाजिक सुधार कार्यक्रम**	१,५०,०००
१४	३	**शववाहन संचालन**	
१५	३	**एक बच्चा एक परिवार**	
१६	३	**कौसी खेती कार्यक्रम**	५०,०००
		विपद् तथा वातावरण विकास	
१	३	वातावरणमैत्री कार्यक्रम	१३,००,०००
२	३	सार्वजनिक जग्गा संरक्षण	९,००,०००
		भैपरी	९,००,०००
		मर्मत	२०,००,०००
		जम्मा	**२,००,००,०००**

वडा नं. ४ को विनियोजित रकम रु २ करोड

सि.नं.	वडा नं.	योजनाको विवरण	रकम
१	४	४ नं. वडा भवन निर्माण	६०,००,०००
२	४	हृदय नारायण मानन्धरको घर देखि मधु विसुंकेको घरसम्म सिमेण्ट ब्लक छाप्ने	१,५०,०००
३	४	विष्णुदेवी गुठी सार्की समाज उत्थानको लागि	२,००,०००
४	४	जावलाखेल शान्ति चोक होम बहादुर गुरुङ्गको घर देखि दिपक कार्कीको घरसम्म आर.सि.सि. ढलान गर्ने	७,००,०००
५	४	बागडोल सहमती मार्ग तेजानन्द वैद्यको घर देखि सोहन खड्काको घर सम्म ढलान गर्ने	१०,००,०००
६	४	भनिमण्डल रामभक्त खत्रीको घर देखि मिनु थापाको घरसम्म ढल राख्ने कार्य	५,००,०००
७	४	बागडोल लक्कई खड्का समाजमा ट्रस राख्ने (मन्दिर मर्मत सुधार)	५,००,०००
८	४	बागडोल चन्द्र बहादुर श्रेष्ठको घर देखि बल बहादुर घरसम्म आर.सि.सि. ढलान गर्ने	४,००,०००
९	४	मर्मत सम्भार	१२,००,०००
१०	४	सि.सि. क्यामेरा	५,००,०००
११	४	सडक बत्ति	६,००,०००
१२	४	धोबिघाट उकालो बाटो देखि पश्चिमतर्फ विराज विष्टको घरसम्म (बाटो निर्माण) ढलान गर्ने	६,००,०००
१३	४	बागडोल हाइटमा बाटो निर्माण	१०,००,०००
१४	४	धोबिघाट चौरमा दिवा ब्यायामशाला	५,००,०००
१५	४	सूर्तिनगरको बाटो निर्माण	४,००,०००
१६	४	सुदेशा स्कूल देखि ऋषि घिमिरेको घरसम्म (बाटो निर्माण) ढलान गर्ने	७,००,०००
१७	४	गोपाल थापाको घरदेखि मलपोखरी गेटसम्म ढलान गर्ने	४,००,०००
१८	४	धोबिघाटको गोपाल महर्जनको घर देखि सिद्धि बिनायक मन्दिर हुँदै हिराकाजिको घरसम्म ब्लक छाप्ने	५,००,०००
१९	४	**बागडोल (पट्टिपा) स्थित नवजीवन विद्यालयको दक्षिणपट्टी गोरेटो बाटोमा ब्लक छाप्ने**	२,००,०००
२०	४	**वडा स्वास्थ्य कार्यान्वयन समितिको लागि स्वास्थ्य सम्बन्धी विभिन्न कार्यक्रम संचालन गर्न**	३,००,०००
२१	४	**बाल विकास केन्द्रको भवन कोठा निर्माण, मर्मत र रङ्गरोगन गर्नु पर्ने**	४,००,०००
२२	४	**बिष्णुदेवी मन्दिरबाट पश्चिम, नेपाल खाद्य संस्थानको दक्षिण पश्चिम तर्फ हाल राष्ट्रपति मार्ग नामाकरण गरिएको बाटोसँग जोडिएको र पूर्व राष्ट्रपतिको पुरानोघर साविक अष्टमान कोलनीको पूर्व तर्फ रहेको भित्री बाटो चक्र गुरुङ्गको घरदेखि**	६,००,०००

		कटवालको घरसम्म बाटो निर्माण	
२३	४	**भनिमण्डल स्थित श्री अजय कुमार काफ्लेको घरको अगाडिबाट गोविन्द प्रसाद घरसम्म बाटो निर्माण**	२,५०,०००
२४	४	NIDWAN **संस्थाको लागि "अपाङ्गता भएका महिलाहरुको लागि पुनतार्जगी सिपमुलक तालिम" कार्यक्रम संचालन**	१,५०,०००
२५	४	**धोबिघाट चर्च देखि भोला आचार्य, सुर्य बहादुर थापा, सुदर्शन अमात्य, साइला रजकको घरसम्म जाने बाटो निर्माण**	४,००,०००
२६	४	पट्टीपा चन्द्र प्रसाद सिटौलाको घर देखि नेकमान गुरुगको घरसम्म आर.सि.सि. ढलान	४,००,०००
२७	४	विपद व्यवस्थापन	१,००,०००
२८	४	दलित समुदाय उत्थानको लागि	२,००,०००
२९	४	रुपेन्द्र खड्काको घरदेखि उत्तरतर्फ इन्द्र बस्नेतको घरसम्म सिमेन्ट ब्लक छाप्ने	४,००,०००
३०	४	सुनाखरी पुस्तकालय	१,००,०००
३१	४	महिला उत्थानको लागि	४,००,०००
३२	४	**धोबिघाट साईरामको घर देखि रमेश के.सी. को घरसम्म बाटो निर्माण**	२,५०,०००
		जम्मा	**२,००,००,०००**

वडा नं. ५ को विनियोजित रकम रु २ करोड

सि.नं.	वडा नं.	योजनाको विवरण	रकम
		पूर्वाधार विकास	
१	५	पाटन हस्पिटल देखि महालक्ष्मी रिङ्गरोड चो सम्म साथै वडाको विभिन्न स्थानमा सोलार बत्ति राख्ने र मर्मत संभार (स्मार्ट लाइट)	२५,००,०००
२	५	मानभवन पार्टिप्यालेसबाट श्याम बहादुरको घर जाने बाटो सम्म ढुङ्गा छाप्ने	१७,००,०००
३	५	न्हुँ रानी पोखरी साथै वडाको विभिन्न स्थानमा सफाई एवम बोट विरुवा खरिद	२,००,०००
४	५	वडाको मुख्य सडक दाँया बाँया भत्केको फुटपाट र रेलिङ्ग ममृत संभार र रंग रोगन	२०,००,०००
५	५	सार्वजनिक इनार मर्मत /सिद्धि विनायक सकितिको भवन मर्मत संभार र रंग रोगन	४,००,०००
६	५	बाल विकास केन्द्र मर्मत संभार नया रंग रोगन बाँकि अन्य काम	१०,००,०००
७	५	ढल निर्माण /मर्मत संभार रु ५,००,०००।-	५,००,०००
८	५	वडाको विभिन्न बाँकि स्थानमा CCTV को व्यवस्था	२५,००,०००
		जम्मा	**१,०८,००,०००**
		विपद/वातावरण	
९	५	विपद अषयकोष	१,००,०००
१०	५	विपद तालिम विपद सम्बन्धी अन्य	३,००,०००
११	५	वडाको विभिन्न स्थानमा हरियाली प्रर्वद्धन,दैनिक सरसफाई, ट्रयास बिल लगायत वृहत सरर्फा तथा जन चेतना मुलक कार्यक्रम	२३,००,०००
		जम्मा	**२७,००,०००**
		सामाजिक विकास	
१२	५	जेष्ठ नागरिक तथा एकल महिला सम्मान तथा धार्मिक अवलोकन भ्रमण पौष्टिक आहार वितरण	४,००,०००
१३	५	वार्षिक वडा भेला तथा सम्मान कार्यक्रम	२,००,०००
१४	५	महिला दिदी बहिनी समूहलाई क्षमता अभिवृद्धि जन चेतना मुलक वृहत तिज कार्यक्रम	२,००,०००
१५	५	फुटबल/ब्याटमिन्टन टेबुलटेनिस अन्य खेलको लागि	२,००,०००
१६	५	महिलाहरुको लागि एड्भान्स सिलाई तालिम	२,००,०००
१७	५	विभिन्न चार्ड पर्वको लागि मन्दिरहरुमा रंग रोगन पुजा आजा /प्रशाद ग्रहण	२,००,०००
१८	५	वडाको रहेको महिला समूह / टोल विकास संस्था युवा समूहको लागि क्षमता	२,००,०००

		अभिवद्धि एंवम वडा विकासको लागि वृहत अन्तरकिया कार्यक्रम	
१९	५	स्वास्थ्य स्वयम सेवकहरुलाई क्षमता अभिवृद्धि तथा अवलोकन भ्रमण	१,५०,०००
२०	५	ड्राईभिङ्ग ट्रेनिङ्ग	५,००,०००
२१	५	Positve Thinking Training	१,००,०००
२२	५	वडाका समूह,टोल विकास संस्था संग समन्वय गरी वित्तिय ब्यबस्थापन सम्बन्धि तालिम	१,००,०००
२३	५	उद्घघोषण	१,००,०००
२४	५	वडा स्वास्थ्य क्लिनिक लाई दिगो पर्न दिनको लागि दैनिक संचालन गर्नको लागि आवश्यक औषधी र सामान खरिद गर्नको लागि	१,५०,०००
		जम्मा	**२७,००,०००**
		आर्थिक विकास (९ लाख)	**रकम**
२५	५	तरकारी बजारमा ढल निर्माण	३,५०,०००
२६	५	झोल साबुन,हर्पिक तथा डल्लो साबुनको तालिम	१,००,०००
२७	५	युवाहरुलाई मोबाइल मर्मत तालिम	१,५०,०००
२८	५	एडभान्स कम्प्युटर तालिम	२,००,०००
२९	५	किष्टल माला तालिम	१,००,०००
		जम्मा	**९,००,०००**
		मर्मत जम्मा रु २० लाख	
३०	५	विभिन्न योजनामा नपुग रकम र विग्रेको बनाउने साथै वडामा अन्य योजनाहरुको लागि	८,५४,४७४.४४
३१	५	विकास राउतको घर निर P.C.C ढलान	५,४५,५२५.५६
३२	५	वडाले आयोजना तथा समन्वय गर्ने विभिन्न तालिम तथा कार्यक्रमको पत्रिका प्रकाशन	१,००,०००
३३	५	वडाले आयोजना तथा समन्वय गर्ने विभिन्न तालिम तथा कार्यक्रमको वृत्तचित्र निमार्ण तथा पत्रिका प्रकाशन	५,००,०००
३४	५	२० लाख बाट कट्टा हुने गरि जम्मा	११,४५,५२५.५६
		जम्मा रकम	**२०,००,०००**
३५	५	**भैपरी**	**९००,०००**
		कुल जम्मा	**२,००,००,०००**

वडा नं. ६ को विनियोजित रकम रु १ करोड ६५ लाख

सि.नं.	वडा नं.	योजनाको विवरण	रकम
१	६	**मर्मत (वडास्तरीय कुल बजेटको १० प्रतिशत)**	**१,६५,००००**
		पूर्वाधार बिकास	
१	६	सौगःहिति परिसरमा चाईनिज ईट्टा छाप्ने र बारमा रंगरोगन गर्ने	३,५०,०००
२	६	सरस्वती मन्दिर परिसर दबुमा र बाकुननीमा चाईनिज ईट्टा छाप्ने	१३,००,०००
३	६	चिभालाछिमा सिक्री र दाचि अप्पा लगाउने	१,००,०००
४	६	तगोचिभामा ब्याटमिन्टन कोर्ट निर्माण गर्ने	१२,००,०००
५	६	धर्मबिर चुकमा र सुनिलको घर जाने गल्लीमा चाईनिज ईट्टा छाप्ने	२,००,०००
६	६	थपाहिति देखि चालाछेँ सम्म ईटा छापेको मर्मत	१५,००,०००
७	६	यशोधरा सरकारी स्कुलमा ब्लक छाप्ने	१३,००,०००
८	६	गुजिबहाल दिगि र सुरेशको घरको चोकमा चिकं अप्पा छाप्ने	४,००,०००
९	६	ओकुबहाल देखि थैनासम्म साईड ड्रेन बनाउने	४,००,०००
१०	६	सिकुचा बहामा चिकं अप्पा छाप्ने	४,७१,०८७
११	६	मण्डपहिति नागख्यःमा ब्लक छाप्ने प्रकाशको घरजाने	३,५०,०००
१२	६	नेशनल चिल्ड्रेन स्कूलबाट मिडाट हस्पिटल जाने बाटोमा ईट्टा बिछ्याउने	१५,००,०००
१३	६	सफ्टवेयर	३,००,०००
१४	६	लुँखुसी ढुगां छाप्ने हेरामानको अगाडी	७,२३,९१३
१५	६	सडक बत्ती	३,००,०००
		७० प्रतिशत	**१,०३,९५,०००**
		लक्षित बर्ग	
१	६	जेष्ठ नागरिक भ्रमण	१,७७,५००
२	६	एकल महिला भ्रमण	१,५०,०००
३	६	खेलकुद	१,५०,०००
४	६	संस्कृति संम्पदा बाजा	३,००,०००
५	६	फोहरमैला तालिम	१,००,०००
६	६	अवलोकन भ्रमण	१,५०,०००
७	६	स्वास्थ्य शिविर	२,००,०००
८	६	महिला शिपमुलक तालिम	४,००,०००

९	६	अपाङ्ग तथा बिषेश क्षमता भएकाहरुको लागि कार्यक्रम	१,००,०००
१०	६	बालबालिका संरक्षण समिति	१,५०,०००
११	६	युवा	२,००,०००
१२	६	जेष्ठ नागरिक दिवा सेवा	१,५०,०००
		१५ प्रतिशत	**२२,२७,५००**
		आर्थिक विकास	
१	६	पर्यटन, कृषि, उद्योग, बाणिज्य, वित्तिय ब्यवस्थापन	७,४२,५००
		५ प्रतिशत **विपद् तथा बातावरण**	
१	६	विपद् ब्यवस्थापन कोष	२,००,०००
२	६	पार्क	१०,००,०००
३	६	ढल	२,८५,०००
		१० प्रतिशत	**१४,८५,०००**
		कुल जम्मा	**१,६५,००,०००**

वडा नं. ७ को विनियोजित रकम रु १ करोड ६५ लाख

सि.नं.	वडा नं.	योजनाको विवरण	रकम
		पुर्वाधार बिकास	
१	७	हेनुवहा मन्दिर निर्माण	५,००,०००
२	७	भिन्छेवहाल करुणमय हारति मन्दिर पुन निर्माण तथा ब्लक छपाई	१०,००,०००
३	७	भिन्छेवहाल चोकमा ढुंगा छाप्ने	३,००,०००
४	७	वडा भवन पछाडी ब्लक छाप्ने र पाइप राख्ने	५,००,०००
५	७	वडा भवन भित्रको खानेपानी व्यवस्थित गर्ने	५,००,०००
६	७	दुपाट पुखुसी देखि इनारसम्म इट्टा छाप्ने	४,००,०००
७	७	ग्वार्को ढल सफाइ	१,००,०००
८	७	ससुतचा देखि ढेको सम्म ह्युम पाइप	४,००,०००
९	७	ढेको ब्लक छाप्ने	४,००,०००
१०	७	धालाछे योननी इट्टा छाप्ने	२,००,०००
११	७	पाको महादेव ब्लक छाप्ने	४,००,०००
१२	७	हकत्वा पासी चोक तथा अन्य २ टोलमा ढल मर्मत तथा इट्टा छाप्ने	८,००,०००
१३	७	योसी ननीमा ढल मर्मत तथन ढुंगा छाप्ने	५,००,०००
१४	७	सुवहाल मुर्दा गुठी निर्माणमा ट्रष्ट राख्ने	३,००,०००
१५	७	दुपाट क्तथुननीमा ढल तथा ढुगां छाप्ने	१०,००,०००
१६	७	त्यागल चोक ढल सफइ तथा ब्लक छाप्ने	३,००,०००
१७	७	पिलाछे फल्चा काष्ठ बार राख्ने	५,००,०००
१८	७	भिन्छेवहाल इ लाइबेरी	५,००,०००
१९	७	तेता इनार वरीपरी ब्लक छाप्ने	१,१०,०००
२०	७	चपट ढल मर्मत	२,००,०००
		जम्मा	**८९,१०,०००**
		विपद तथा वातावरण	
१	७	यच्छुवहा भत्काउने	३,००,०००
२	७	सुवहाल पुरानो चपा प्लास्टर	३,००,०००
३	७	त्यागल ढुंगेधारा भञ्याङ तथा कलात्मक गेट निर्माण	४,००,०००
४	७	उमा महेश्वरमन्दिर परिसरमा बार लगाउने	५,००,०००
५	७	सडक बत्ति	३,२७,५००

६	७	हरितकोलोनी गणेश मन्दिरको कलात्मक प्रवेशदार बनाउने / हरियाली	४,००,०००
७	७	विपद व्यवस्थापन कोष	१,००,०००
		जम्मा	**२३,२७,५००**
		सामाजिक बिकास	
१	७	ज्ञानमाला प्रशिक्षण	२,००,०००
२	७	दुपाट स्वस्थ्य क्लिनिक	५,००,०००
४	७	बृद्धबृद्धा लक्षित	५,००,०००
५	७	खेलकुद	३,००,०००
६	७	जनचेतनामुलक कार्यक्रम	२,२७,५००
७	७	वडा स्वस्थ्य कार्यक्रम	५,००,०००
		जम्मा	**२२,२७,५००**
		आर्थिक बिकास	
		शिपमुलक प्रशिक्षण	७,४२,५००
		जम्मा	**७,४२,५००**
		भैपरि	**७,४२,५००**
		मर्मत	**१५,५०,०००**
		कुल जम्मा	**१,६५,००,०००**

वडा नं. ८ को विनियोजित रकम रु १ करोड ६५ लाख

सि.नं.	वडा नं.	योजनाको विवरण	रकम
१	८	कुटीसौगल मंका भवन निमार्ण	१०,००,०००
२	८	कुटीसौगल नविनको घर जाने बाटोमा ढल सुधार तथा ब्लक छाप्ने	१,५०,०००
३	८	सुन्धारा उमा महेश्वरसंगको चौक वरिपरि ढुङ्गा छाप्ने	३,००,०००
४	८	चालाछे कुष्ण मन्दिर मर्मत तथा ढुङ्गा छाप्ने	२,००,०००
५	८	गुइतः दोमारको दक्षिण तर्फको बाटोमा ब्लक छाप्ने	३,००,०००
६	८	च्यासल युवा क्लबको दक्षिण तर्फको बाटोमा ढल मर्मत तथा ढुङ्गा छाप्ने	३,५०,०००
७	८	सल्लाघारी दक्षिण पश्चिम बाटोमा ब्लक छाप्ने	१,२५,०००
८	८	सौगल ललित वहाल गल्लीबाटोमा ढुङ्गा छाप्ने	४,००,०००
९	८	पिन्छे टोल चपा भवन	१२,००,०००
१०	८	वराही गुठीको अधुरो निर्माणधिन भवन सम्पन्न गर्ने	५,००,०००
११	८	सौगाल सुम्वहा चोकको मन्दिर पुननिमार्ण	५,००,०००
१२	८	हरित कोलनी बस स्टपको ट्राफिक चिन्ह र साइनबोर्ड बनाउने	१,००,०००
१३	८	बालकुमारी जाने बाटोमा रामकृष्णको घर नजिकको बाटोमा ब्लक छाप्ने	२,००,०००
१४	८	राम महर्जन (चाकु) घरसंगैको बाटोमा ब्लक छाप्ने	१,००,०००
१५	८	नारायण अवालेको घर जाने बाटो देखि मंगलको घरसम्म ब्लक छाप्ने	५,००,०००
१६	८	ढुक महादेव अगाडि सेंचा महर्जनको घर अगाडी ब्लक छाप्ने	१,००,०००
१७	८	भोलखेल विकास क्षेष्ठको घर बाटोमा ब्लक छाप्ने	४,००,०००
१८	८	यनामुल तधंननी जुजुकाजी महर्जनको घर अगाडी ब्लक छाप्ने	२,००,०००
१९	८	यंगुवहाल लोकेश्वर मन्दिर पुन निमार्ण	५,००,०००
२०	८	यर देखि पूर्ण बहादुर महर्जनको घर सम्म ब्लक छाप्ने	३,००,०००
२१	८	सको टोलको ननी र चोकमा ढल सुधार तथा ढुङ्गा छाप्ने	१५,००,०००
२२	८	यंगोबहाल क्लब अगाडिको चोकमा ढुङ्गा छाप्ने	५,००,०००

२३	८	चपट टोलको ननीमा ढल सुधार तथा ढुङ्गा छाप्न	४,००,०००
२४	८	लक्षित वर्ग महिला, बालबालिका अपाङ्ग तथा युवा शशक्तिकरण	११,००,०००
२५	८	अध्यक्ष स्वास्थ कार्यक्रम	२,००,०००
२६	८	जेष्ठ नागरिक तथा एकल महिला भ्रमण तथा सम्मान कार्यक्रम	२,००,०००
२७	८	खेलकुद प्रर्बद्धन कार्यक्रम	२,००,०००
२८	८	वडा साक्षात्कार कार्यक्रम	२,००,०००
२९	८	ढुकु महादेव अगाडी आशाकाजी महर्जनको घर जानेबाटोमा ब्लक छाप्ने	१,००,०००
३०	८	बालकुमारीमा बाबुराजा महर्जनको घर अगाडी ब्लक छाप्ने	१,२५,०००
३१	८	पिन्छे अखपाली कुल देवता संरक्षण कार्य	१,००,०००
३२	८	वडा कार्यालय पार्टिसन	५०,०००
३३	८	सुवाल छ्वास देखि ढुङ्गेधारा देखि ननी सम्म ढल मर्मत तथा ढुङ्गा छाप्ने	५,००,०००
३४	८	श्री बालकुमारीमाई शिपा गुठी भवन मर्मत	१०,००,०००
३५	८	गुइटोल सानो चपाछेमा प्लाष्टर तथा मर्मत	७,००,०००
३६	८	विद्युत सामान वितरण	२,५०,०००
३७	८	माखाचुकमा ढुङ्गा छाप्ने	२,५०,०००
३८	८	पिन्छे पिगँद्यर्य जिर्णेद्धार	४,००,०००
३९	८	सुवाल मण्डलाको प्रर्वपट्टिको बाटो ढल राख्ने	५,००,०००
४०	८	यलमुल तधननीको ठूलो पुरानो चैत्य जिर्णेद्धार	३,००,०००
४१	८	भैपरि आउने विविध खर्च	४,००,०००
४२	८	विपद व्यवस्थापन **कोष**	१,००,०००
		जम्मा	**१,६५,००,०००**

वडा नं. ९ को विनियोजित रकम रु २ करोड

सि.नं.	वडा नं.	योजनाको विवरण	रकम
		पूर्वाधार विकास	
१	९	जिल्ला रेडक्रस हल निर्माण, वाटर प्रुफिङ	४,००,०००
२	९	बालकुमारी पि.सि.सि	८,००,०००
३	९	सप्तखेल पि.सि.सि	८,००,०००
४	९	गःछे मंकाः भवन पुननिर्माण	५,००,०००
५	९	लोंल ढुंगा छपाई	८,००,०००
६	९	खपिन्छे सामुदायिक भवन	२०,००,०००
७	९	थल्बुं जाने बाटोमा ब्लक	३,००,०००
८	९	क्वय्लाछी ढल सहिन ईटा छाप्ने	७,००,०००
९	९	कोबहाल भगवति पाटी	१५,००,०००
१०	९	गाःहिति महादेव मन्दिर	५,००,०००
११	९	सैथुगणेश, बैलाछेंमा ब्लक छाप्ने	१२,००,०००
१२	९	जगतनारायण ब्लक र भान्छा निर्माण	३,००,०००
१३	९	अवाले गुठि मन्दिर	६,००,०००
१४	९	चिकंबही धर्मादित्य हल निर्माण	३,००,०००
१५	९	गणेश मन्दिर टेलिय ईटा छाप्ने	६,००,०००
१६	९	न्हुकछें महारानी शालिक निर्माण	२,००,०००
१७	९	बाछें र तुँछिको विचमा ब्लक छाप्ने	१,००,०००
१८	९	च्यासल देक्वः ब्लक छाप्ने	२,००,०००
१९	९	श्रमिक शान्ति कक्षा कोठा	४,००,०००
२०	९	श्रमिक शान्ति गल्लिमा चाइनिज ईटा छाप्ने	८,००,०००
२१	९	त्यांकि निर्माण	६,००,०००
		जम्मा	**१,३६,००,०००**
		सामाजिक विकास	
२२	९	विविध तालिम तथा प्रशिक्षण	४,५०,०००
२३	९	युवा तथा खेलकुद	५,५०,०००
२४	९	जेष्ठ नागरीक सम्मान	२,००,०००
२५	९	अमुर्त सम्पदा संस्कृति	४,००,०००

सि.नं.	वडा नं.	योजनाको विवरण	रकम
२६	९	बसुन्धारा पुजा	७०,०००
२७	९	जिल्ला ब्यापि हाजिरी जवाफ प्रतियोगिता	१,००,०००
२८	९	बलबालिका	१,००,०००
२९	९	स्वास्थ्य	२,८०,०००
		जम्मा	**२१,५०,०००**
		विपद तथा वातावरण	
३०	९	बिपद ब्यवस्थापन कोष	२,००,०००
३१	९	च्यासल देखि देक्व हरियाली	२,००,०००
३२	९	वातावरण सरसफाई	१,५०,०००
		जम्मा	**५,५०,०००**
		आर्थिक विकास	
३३	९	सडक बत्ति	७,००,०००
३४	९	सि.सि क्यामेरा	५,००,०००
३५	९	टोल परिचय बोर्ड	५,००,०००
		जम्मा	**१७,००,०००**
३६	९	**मर्मत तथा भैपरी आउने**	**२०,००,०००**
		कुल जम्मा	**२,००,००,०००**

वडा नं १० को विनियोजित रकम रु १ करोड ६५ लाख

सि.नं.	वडा नं.	योजनाको विवरण	रकम
१	१०	सी.सी. क्यामरा जडान	१०,००,०००
२	१०	सडक बत्ति जडान कार्य	१५,००,०००
३	१०	वडा प्रोफाईल तयार गर्ने	१०,००,०००
४	१०	सामुदायिक भवन निर्माण	२०,००,०००
५	१०	जेष्ठनागरिक विश्रामालय,गोलचौपारी तथा फर्निचर निर्माण	५,००,०००
६	१०	अमात्यचोकमा ब्लक विछ्याउने र गणेश मन्दिर मर्मत कार्य	५,००,०००
७	१०	वडाकार्यालय सन्चालन भवनमाथि कोठाथप गरेकोमा शौचालय र भऱ्याङ निर्माण	५,००,०००
८	१०	खानेपानी टंङ्की तथा अन्य पानी विस्तार कार्य	५,००,०००
९	१०	समपुरक कोष(मेचिंङफण्ड)	९,००,०००
१०	१०	फुटकर ससाना योजना निर्माण तथा मर्मत र विपद् कार्य	२०,००,०००
११	१०	सरकारी विद्यालयमा वालक्लव गठन तथा समितिलाई प्रशिक्षण	२,००,०००
१२	१०	सिपमूलक तालिम(मखमली जुत्ता एडभान्स,बेकरी, कौसी खेती,हस्तकला आदि)	७,००,०००
१३	१०	वालमैत्री कार्यक्रम तथा युवा,खेलकुद कार्यक्रम	४,००,०००
१४	१०	कृष्ण मन्दिरको पश्चिमपट्टि पाटी निर्माण	५,००,०००
१५	१०	बडास्तरिय स्वास्थ्य कार्यान्वयन समितिको प्राथमिक उपचारका लागि उपकरण खरिद गर्ने तथा स्वास्थ्य शिविर	२,००,०००
१६	१०	विजयस्टोर पछाडी विश्वराज श्रेष्ठको घरबाट उत्तरजाने बाटोमा व्लक छाप्ने	३,००,०००
१७	१०	सेन्ट्ल फाइनान्स निर्माणाधिन भवनको पूर्वपट्टीको बाटोमा ब्लक विछ्याउने	४,००,०००
१८	१०	राम खनालको घरछेउको पश्चिमतर्फ ब्लक विछ्याउने कार्य	५,००,०००
१९	१०	केशव पोखरेलको घर छेउबाट पुर्व जानेबाटोमा ब्लक तथा ढल निर्माण	३,००,०००
२०	१०	ज्वगल वैद्यको घर देखि श्याम श्रेष्ठको घर जानेबाटोमा दल निर्माण	५,००,०००
२१	१०	इन्द्रकुमारको घर अगाडी ढल तथा ब्लक निर्माण कार्य	४,००,०००
२२	१०	शाहाहरुको घरदेखि दक्षिणतर्फ दुर्गा प्रधानको घरजाने बाटोमा ढुगां छाप्ने कार्य	८,००,०००
२३	१०	कानदेवतास्थान महेश्वर श्रेष्ठको घर तर्फको बाटोमा ब्लक छाप्ने कार्य	८,००,०००
२४	१०	विपद व्यवस्थापन कोष	१,००,०००
		जम्मा	**१,६५,००,०००**

वडा नं ११ को विनियोजित रकम रु १ करोड ६५ लाख

सि.नं.	वडा नं.	योजनाको विवरण	रकम
१	११	इमुखेल गुठीघरमा ट्रस निर्माण	३,००,०००
२	११	च्वबुननीको पाटी मर्मत	५,००,०००
३	११	च्वबुननीको मंकाछेमा ट्रस निर्माण	६,००,०००
४	११	इमुखेल देखि ढखाढल सम्मको वाटो ढलान गर्न	८,००,०००
५	११	कृष्ण चोक भित्र ब्लक छाप्ने	१,५०,०००
६	११	इखाछे पुजा विधिको पाटी निर्माण	५,००,०००
७	११	भगवती लाछी पाटी निर्माण	१०,००,०००
८	११	आल्कोहिटि बगैचामा पाटी निर्माण	५,००,०००
९	११	वडाका विभिन्न स्थानमा तार व्यवस्थापन	५,०००००
१०	११	इखाछेंमा निर्माणाधीन श्राद्ध फल्चालाइथप बजेट	३,००,०००
११	११	यम्बाको चोक भित्र ढुङ्गा छाप्न	२,००,०००
१२	११	ललितवर्ण महाविहारको अगाडी बाटोमा ढुङ्गा छाप्ने	१०,००,०००
१३	११	ता:गल्लीमा ब्लक छाप्न	३,००,०००
१४	११	चाकुपाट बागलडों टोल समिति भवन उत्तर पश्चिम बाटोमा ढलान	३,००,०००
१५	११	लाखेडों संरक्षण, रिटेनिङ्ग वाल तथा चौतारा निर्माण	५,००,०००
१६	११	नागडो जाने बाटोमा ब्लक छाप्ने	३,००,०००
१७	११	खोल्चा पोखरी मर्मत र ट्रस निर्माण	५,००,०००
१८	११	खटल चाकुपाट रत्नको घर जाने बाटोमा ब्लक छाप्ने	१,५०,०००
१९	११	तलाछेंमा ढुङ्गा छाप्ने	३,००,०००
२०	११	वडा प्रोफाइल बनाउने	६,००,०००
२१	११	शारिरिक व्यायम	१,५०,०००
२२	११	मणिडो उत्तरपूर्वमा रिटेनिङ्ग वाल निर्माण	१०,००,०००
२३	११	स्वास्थ्य सम्बन्धी कार्यक्रम	३,००,०००
२४	११	बलबालिका लक्षित कार्यक्रम	२,५०,०००
२५	११	डे केयर सन्चालन	२,००,०००
२६	११	अविभावक सकारात्मक शिक्षा	५०,०००
२७	११	युवा,खेलकुद तथा शिक्षा	८,००,०००
२८	११	सिलाइ कटाइ तालिम(एडभान्स)	१,५०,०००

सि.नं.	वडा नं.	योजनाको विवरण	रकम
२९	११	जेष्ठ नागरिक भ्रमण	१,००,०००
३०	११	ब्युटी पार्लर तालिम(एडभान्स)	१,५०,०००
३१	११	एकलमहिला सीप विकास र कानूनी प्रशिक्षण	१,५०,०००
३२	११	अपाङ्ग भ्रमण वा सामान वितरण	५०,०००
३३	११	लेखा व्यवस्थापन तालिम	१,००,०००
३४	११	महिला शशक्तिकरण तालिम	१,००,०००
३५	११	चर्या नृत्य	२,००,०००
३६	११	सि गल्ली दक्षिण पट्टी नन्द लालको घर जाने बाटोमा ब्लक छाप्ने	२,००,०००
३७	११	दथुल उत्तरपट्टीको बाटोमा ढल निर्माण गर्न	५,००,०००
३८	११	यतबहालमा पानी सफागर्ने फिल्टर जडान गर्न	३,००,०००
३९	११	मर्मत खर्च	१६,५०,०००
४०	११	भैपरी खर्च	७,००,०००
४१	११	विपद व्यवस्थापन कोष	१,००,०००
		जम्मा	**१,६५,००,०००**

वडा नं. १२ को विनियोजित रकम रु २ करोड ७५ लाख

सि.नं.	वडा नं.	योजनाको विवरण	रकम
१	१२	भिन्द्योलाछीमा चपा मर्मत, रंगरोगन र भाञ्छाघर चुल्हो मर्मत	८,००,०००
२	१२	भिन्द्योलाछी तुल्सीफो ननीमा ढल राखी ढुंगा छाप्ने	५,००,०००
३	१२	छुसिका हःखा गल्ली ढुंगा छाप्ने	८,००,०००
४	१२	छुसिका मका खल पेन्टिङ बायरिङको लागि	४,५०,०००
५	१२	कुलिम्ह चोकमा ढुंगा छाप्ने	६,००,०००
६	१२	नःबहाल चोकमा इटा वा ढुंगा छाप्ने	८,००,०००
७	१२	प्रयाग पोखरी आइल्याण्ड मर्मत	२,००,०००
८	१२	प्रयाग पोखरी गणेश सहकारी संगैको सानो बाटोमा ढुंगा छाप्ने	३,००,०००
९	१२	प्रयाग पोखरी वरीपरिको बाटोमा ढुंगा छाप्ने	८,००,०००
१०	१२	क्वय्याछी पिठ मन्दिर निर्माण र विभिन्न चोकहरूमा ढुंगा छाप्ने	३,५०,०००
११	१२	चाःवहा व्याडमिन्टन कोर्ट निर्माण र ढुगा छाप्ने	२०,००,०००
१२	१२	हनुमान स्थान परिसर भित्र ढुंगा छाप्ने	१२,००,०००
१३	१२	वल्लखु चिवाचा चोकदेखि तुम्बहालसम्म ढुंगा छाप्ने	६,००,०००
१४	१२	राजराजेश्वरी देवताको छाना र बार राख्ने	६,००,०००
१५	१२	राजराजेश्वरीमिटर बाटोमा ढुंगा छाप्ने ४००टंगल बाटोमा थप -खिंचो-	३,००,०००
१६	१२	हःखा गल्ली र छुसिका गल्लीमा ढुंगा छाप्ने	८,००,०००
१७	१२	हःखा टोलको टोल भवनको बाँकी निर्माण कार्य र अन्य टोल सुधार कार्य	५,००,०००
१८	१२	चोछें नास चपाछें पार्टिसन र प्लास्टर	१०,००,०००
१९	१२	चोछेंको विभिन्न चोकहरूमा ढुंगा छाप्ने	६,००,०००
२०	१२	चोछें आवा चपामा चुल्हो बनाउने	१०,००,०००
२१	१२	क्वाकोमा ढुंगा छाप्ने	१६,००,०००
२२	१२	कुटी सौगलको इनार मर्मत	२,००,०००
२३	१२	वडा स्वास्थ्य समिति भवन वल्खु	२०,००,०००
२४	१२	परियत्ति शिक्षाको लागि धम्मसाकच्छा संघ हःखालाई सहयोग	७५,०००
२५	१२	मिननाथ आदर्श शिक्षा सदन आधारभूत विद्यालय	३,००,०००
२६	१२	सुस्त मनःस्थिति कल्याण विद्यालयलाई सहयोग	५०,०००
२७	१२	शाक्यसिंह परियत्ति तथा प्रौढ शिक्षालयलाई सहयोग	१,००,०००
२८	१२	आदर्श कन्या निकेतन माध्यमिक विद्यालय	३,००,०००
२९	१२	शिक्षाको लागि अन्य खर्च	१,००,०००
३०	१२	मात्या जात्रा	१,००,०००
३१	१२	बसुन्धरा पुँजा तथा विभिन्न जात्रा पर्वलाई	१,००,०००
३२	१२	विभिन्न बाजा गाजा, जात्रा पर्व, नाम संगती भजन किर्तन मुर्त अमुर्त संस्कृतिलाई सहयोग	३,००,०००

सि.नं.	वडा नं.	योजनाको विवरण	रकम
३३	१२	वडा प्रोफाइल	५,००,०००
३४	१२	वेव साइट निर्माण	७५,०००
३५	१२	खेलकूद	४,००,०००
३६	१२	पानी फिल्टर तुननी, हःखा, चावहाल, भिन्द्योलाछी	५,००,०००
३७	१२	विभिन्न ठाउमा खानेपानीको लागि पाइप लाइन विस्तार	२,००,०००
३८	१२	विभिन्न ठाउँमा पानी वितरणको लागि ट्यांकी वितरण	१,५०,०००
३९	१२	सरसफाई सामाग्री वितरण र जनचेतना कार्यक्रम	५,००,०००
४०	१२	वल्खु र वुइना गणेश स्वास्थ्य क्लिनिकलाई कम्प्युटर तथा अन्य सामाग्री खरिदको लागि	३,००,०००
४१	१२	स्वास्थ्य शिविर सञ्चालन	१,००,०००
४२	१२	वडा कार्यालयको लागि प्रोजेक्टर तथा अन्य सामाग्रीहरू खरिद	१,००,०००
४३	१२	विपद व्यवस्थापनको कोष	१,००,०००
४४	१२	सडक बत्ती	५,००,०००
४५	१२	सिसि क्यामराको लागि फाइवर तार तान्नको लागि	५,००,०००
४६	१२	अपाङ्ग, बालबालिका, जेष्ठ नागरिकलाई तालिम र सहयोग	२,००,०००
४७	१२	जेष्ट नागरिक भ्रमण	३,००,०००
४८	१२	आमा समूहलाई विभिन्न तालिम तथा उत्पादनहरूको प्रदर्शनी	३,००,०००
४९	१२	वडा परिवार र टोल स्वास्थ्य उत्प्रेरकहरूको लागि अध्ययन अबलोकन भ्रमण तथा क्षमता अभिबृद्धि तालिम	५,००,०००
५०	१२	वडा भेला	१,००,०००
५१	१२	अन्य मर्मत (१० प्रतिशत	२७,५०,०००
		जम्मा	**२,७५,००,०००**

वडा नं.१३ को विनियोजित रकम रु २ करोड

सि.नं.	वडा नं.	योजनाको विवरण	रकम
१	१३	खड्का टोलमा बाटो विस्तार हुदा भत्किएको बनाउन	१०,००,०००
२	१३	कुसुन्ती क्रियापुत्री भवन माथि टस बनाउन	५,००,०००
३	१३	बिष्ट पाखामा क्रियापुत्री भवन बनाउन	१०,००,०००
४	१३	नख्खु टोलसुधार समिति क्रियापुत्री भवन	१०,००,०००
५	१३	सिदार्थ टोलसुधार समितिमा बिश्राम स्थल निर्माण	५,००,०००
६	१३	एकान्तकुना चौतारी देखि ब्लक छाप्ने र दिब्य नगरको विभिन्न ठाउमा ब्लक छाप्ने	२०,००,०००
७	१३	बिष्णु थापाको घरबाट ओरालोमा ढलान बाटो चौडा गरि ढलान गर्ने	१५,००,०००
८	१३	विभिन्न ठाउमा खानीपानी पाइप जडान गर्न पानीको लाईन मिलाउन कान्छा बोगटी को घर देखि जननी जन्मभूमि पुस्तकालय सम्म पाइपलाई फेर्ने	५,००,०००
९	१३	मछिन्द्र मार्ग क्रियापुत्री भवन	२,००,०००
१०	१३	सी सी क्यामेरा जडान विभिन्न ठाउमा	१०,००,०००
११	१३	विभिन्न ठाउमा ढल निर्माण	१८,००,०००
१२	१३	सडक बत्ती	४,००,०००
१३	१३	कालधारा विभिन्न समान किन्ने	१,५०,०००
१४	१३	अबलोकन भ्रमण	२,५०,०००
१५	१३	सामाजिक बिकाश	३०,००,०००
१६	१३	भैपरी आउने खर्च	२०,००,०००
१७	१३	मर्मत सम्भार	२०,००,०००
१८	१३	विपद व्यवस्थापन कोष	१,००,०००
१९	१३	भुक्षय	९,००,०००
२०	१३	एकान्तकुना देखि एकान्तकुना रबिन्द्र नापित घर हुदै भानिमंडल ओरालोको ढल मंगाल मर्मत तथा सरसफाई	२,००,०००
		जम्मा	**२,००,००,०००**

वडा नं.१४ को विनियोजित रकम रु २ करोड

सि.नं.	वडा नं.	योजनाको विवरण	रकम
१	१४	बाटिका बस्तीमा ब्लक तथा ढलान गर्न	५,००,०००
२	१४	तिखेदेवल नयाँ बस्तीमा ब्लक तथा ढलान गर्ने	५,००,०००
३	१४	दिनेश सिलवालको घर जाने बाटोमा ब्लक राख्न	२,००,०००
४	१४	नरेन्द्र गिरीको घर अगाडी प्रसादको घर तर्फ जाने बाटोमा ब्लक राख्ने	३,००,०००
५	१४	हनुमान मन्दिर बुढाथोकी गाँउकमा ढलान गर्न	४,००,०००
६	१४	रानी बुँ कृष्ण पौडेलको घर तर्फको बाटोमा ब्लक राख्ने, चन्द्र ब. को घर देखि गुणराज लोहनी को घर सम्म	७,००,०००
७	१४	थसिखेल कबिराजको घर जाने बाटोमा ब्लक राख्न	३,००,०००
८	१४	थसिखेल भित्र गुन्ज ब. घर तर्फ ब्लक राख्ने	२,००,०००
९	१४	कोरीडोर जोड्ने बाटो १५० फिट ढलान गर्ने	२,००,०००
१०	१४	सोफिया देखि रमईलो टार जोड्ने बाटोमा ब्लक राख्ने	५,००,०००
११	१४	ताल्छिखेल एरियामा ब्लक राख्ने	३,००,०००
१२	१४	पवित्रा टोल समितिको तल्ला थप्ने	५,००,०००
१३	१४	सानुको घर देखी कमला पुनको घर सम्म ढल पुन निर्माण गर्नु पर्ने (उमा महेश्वर मन्दिर अगाडी)	३,००,०००
१४	१४	गोल्ड जिम एकान्त मा बाटो पिच गर्न	३,००,०००
१५	१४	ताल्छिखेल देखी विशाल चोक फूटपाथ निर्माण	१२,००,०००
१६	१४	शिवचोकमा ब्लक राख्न	२,००,०००
१७	१४	नवराज थापाको घर तर्फ वाल निर्माण गर्न	२,००,०००
१८	१४	उमा महेश्वर मन्दिरमा अपाङ्ग मैत्री शौचालय बनाउने	३,००,०००
१९	१४	माईको बस पार्कमा शौचालय बनाउने	४,००,०००
२०	१४	लोहा चोकमा रहेको गुठी घर अगाडी ब्लक राख्न	२,००,०००
२१	१४	बुद्ध मार्ग देबेन्द्र अधिकारीको घर देखी सरण लामाको घर सम्म ब्लक राख्न	३,००,०००
२२	१४	नगर स्तरिय फुटसल प्रतियोगिताको लागी	५,००,०००
२३	१४	झुलपाखाको दूई वटा बाटोमा ब्लक छाप्न	२,००,०००
२४	१४	झुलपाखाको चौरमा ढुङ्गा छाप्न	२,००,०००
२५	१४	सि. सि क्यामराको लागी	५,५०,०००
२६	१४	उमा महेश्वर मार्गको ताल्छिखेल जाने बाटो १०० मिटर सडकमा ब्लक राख्न	२,००,०००
२७	१४	वडा अगाडी प्याबसन को घर रहेको एरियामा ब्लक राख्न	२,००,०००
२८	१४	ढलको क्षमता वृद्धी गर्ने सम्बन्धमा ताल्छिखेल बाटोको पूर्वाधार विकास	५,००,०००
२९	१४	लोहाचोकको चौतारा मर्मत गर्न	४,००,०००
३०	१४	वडा भवन मर्मत	५,००,०००
३१	१४	वडा एरिया भरीको बत्ती मर्मत तथा थप गर्न	२,००,०००
		लक्षित कार्यक्रम	
१	१४	राष्ट्रिय स्तरका वडा बासीहरुलाई सम्मान कार्यक्रम	२,००,०००
२	१४	वडा भेला वडामा हुने बिभिन्न कार्यक्रमको लागी	२,००,०००
३	१४	वडावासी एकल महिला भ्रमण	३,००,०००
४	१४	जेष्ठ नागरीक भ्रमण	४,००,०००

सि.नं.	वडा नं.	योजनाको विवरण	रकम
५	१४	नेपाल दलित महिला उत्थान केन्द्रलाई मखमलको जुत्ता बनाउन	५०,०००
६	१४	वडा स्तरीय स्वास्थ्य सम्बन्धी अवलोकन भ्रमण	३,००,०००
७	१४	शोभाहीटी सुनौलो महीला समुह । महिला लक्षीत	१,००,०००
८	१४	शिवचोक जाग्रित महिला समुहलाई मन्दिरको छाना, फलामे जाली र बृद्धबृद्धाहरु बस्ने स्थानको संरक्षण गर्न	४,००,०००
९	१४	टुटेपानी दिदी बहिनी महिला समुह एडभान्स तालिम (वेकरी) ७ दिन महिला लक्षीत	१,००,०००
१०	१४	आशिष टोल महिला समुह- २ माग मध्य कुनै एक कपडाको झोला । महिला लक्षीत	१,००,०००
११	१४	सामुदायिक प्रहरी सेवा केन्द्रलाई	५०,०००
१२	१४	बालविकास केन्द्र खेलकुद सामाग्री एंव जनचेतना अभिमुखिकरण कार्यक्रमको लागी	१,००,०००
१३	१४	चौतारी बस्ती महिला समुहको कार्यक्रम । महिला लक्षीत	१,५०,०००
१४	१४	युवा समितिलाई	१,००,०००
१५	१४	बाल संरक्षण समितिलाई	१,००,०००
१६	१४	प्रोजेक्टर वडाले खरीद गर्ने	५०,०००
१७	१४	तिज पर्वको लागी वडा बासी दिदी बहिनीहरुलाई सम्मान स्वरुप	२५,०००
१८	१४	दशैँ शुभकामना को लागी	२५,०००
१९	१४	महिला जनचेतना मुलक कार्यक्रम	१,००,०००
		वतावरण	
१	१४	शिव दुलालको घर देखी ज्ञान चोक निस्कने बाटो सम्म ढल निर्माण गर्न	५,००,०००
२	१४	मगर समाजको २७ फिटे बाटो बाट नख्खु जाने हाल खोलीएको बाटोमा ढलान गर्ने	३,००,०००
३	१४	टुटेपानी राकेश महर्जनको घर अगाडीको बाटोमा ढलान गर्न	२,००,०००
४	१४	सिलौटी टुटेपानी दुनिया डांडाको बाटो ढलान गर्न	५,००,०००
५	१४	ओम बिक्रमको घर तर्फ दाँया, बाँया बाटो ढलान	५,००,०००
६	१४	जबमु टोलमा बाबु काजीको घर देखी खरीबोट सम्मको बाटो ढलान गर्न	४,००,०००
७	१४	कान्तिपुर कोलोनीमा पार्क र ट्रस निर्माण गर्न	३,००,०००
८	१४	नखिपोट स्कुलको ग्राउनमा ब्लक राख्न	५,००,०००
	१४	**विपद व्यवस्थापन कोष**	**२,००,०००**
	१४	**मर्मतको लागि**	**१४,००,०००**
	१४	**भैपरी आउने**	**९,००,०००**
		जम्मा	**२,००,००,०००**

वडा नं.१५ को विनियोजित रकम रु २ करोड

सि.नं.	वडा नं.	योजनाको विवरण	रकम
		क(मर्मत)	
१	१५	सुनाखरी टोलमा बाटो मर्मत कार्य	५,००,०००
२	१५	नयाँ बस्तीमा ढल तथा सडक मर्मत	५,००,०००
३	१५	खुमल्टार शिव मन्दिर परिषरमा मर्मत कार्य	१,५०,०००
४	१५	दिपावली मार्गको बाटो मर्मत	२,५०,०००
५	१५	श्रीराम राना मगर घर जाने बाटो मर्मत कार्य	३,००,०००
६	१५	सातदोबाटो सुशिल श्रेष्ठको घर जाने बाटोमा ढल तथा ब्लक मर्मत	३,००,०००
		जम्मा	**२०,००,०००**
		ख(पूर्वाधार विकास सडक), खानेपानी,ढल,सम्पदा,निर्माणपुनःनिर्माण/ आदि)	
१	१५	खुमलटार नारायण राउतको घर जाने बाटोमा ब्लक छाप्ने कार्य	६,००,०००
२	१५	अजयको घर जाने बाटोमा ब्लक छाप्ने कार्य	५,००,०००
३	१५	ऋषिराम घिमिरेको घर जाने बाटोमा ब्लक छाप्ने कार्य	६,००,०००
४	१५	सुरेन्द्र चौधरीको घरदेखि पूर्वतर्फ विनोद यादवको घरहुँदै पूर्ण थापाको घरसम्मको सडक RCC ढलान कार्य	५,००,०००
५	१५	सोम भट्टराईको घरदेखि भेल्पा मन्दिर जाने बाटो निर्माण	३,००,०००
६	१५	कान्तिनगर टोलको सडकमा ब्लक विछ्याउने कार्य	८,५०,०००
७	१५	शान्तिनगर टोलको सडकमा RCC ढलान तथा ब्लक विछ्याउने कार्य	८,००,०००
८	१५	आरोग्य टोलको सडकमा RCC ढलान कार्य	५,००,०००
९	१५	दिपावली पुस्तकालय पछाडीको बाटोमा ब्लक विछ्याउने कार्य	५,००,०००
१०	१५	हात्तिवन ओरालोमा RCC ढलान कार्य	४,००,०००
११	१५	बोधिग्राम टोल स्थित विकासको घरदेखि झाको घर जाने बाटोसम्म ब्लक विछ्याउने कार्य	४,००,०००
१२	१५	बोधिग्राम टोल स्थित गोपाल भण्डारीको घरदेखि केशव श्रेष्ठ घरसम्म जाने बाटोमा ढल निर्माण कार्य	४,००,०००
१३	१५	जय श्रीराम टोलमा सडक RCC ढलानको लागि	२,५०,०००
१४	१५	गैरीमार्ग द्वारिका खतिवडाको घरदेखि तारा संजेलको घर जाने बाटोमा RCC ढलान कार्य	७,००,०००
१५	१५	साउनीमूल टोल United School देखि विजय श्रेष्ठको घरजाने बाटोमा RCC ढलान	९,००,०००
१६	१५	खुमल हाईट सडकमा RCC ढलान कार्य	११,००,०००
१७	१५	कमलको घर जाने बाटोमा ब्लक छाप्ने कार्य	३,००,०००

सि.नं.	वडा नं.	योजनाको विवरण	रकम
१८	१५	निर्मल बस्तीमा सडक RCC ढलान कार्य	५,००,०००
१९	१५	ऋषिराम भेटवालको घरदेखि दक्षिण पश्चिमतर्फको बाटोको सिमानामा ढुंगाको पर्खाल लगाई बाटो ढलान कार्य (अधुरा योजना)	४,००,०००
२०	१५	मानन्धरको घरदेखि शिव रानाको घर जाने बाटोमा ब्लक विछ्याउने कार्य	३,००,०००
		जम्मा	**१,०८,००,०००**
		ग(पद तथा वातावरण विकास (सरसफाई,पार्क,सार्वजनिक जग्गा संरक्षण, भू-संरक्षण र विपद कोष) मध्ये	
१	१५	विपद् व्यवस्थापन कोष	१,००,०००
२	१५	भेल्पा मन्दिर परिषरको सार्वजिक जग्गा संरक्षण	६,००,०००
३	१५	सरसफाई कार्यक्रम	१०,००,०००
४	१५	सार्वजनिक जग्गामा पार्क निर्माण कार्य	१०,००,०००
		जम्मा	**२७,००,०००**
		घ(सामाजिक विकास शिक्षा, स्वास्थ्य, खेलकुद, जनचेतनामूलक कार्यक्रम (लक्षित वर्ग र आयमूलक कार्यक्रम)	
१	१५	बालबालिकाको लागि क्षमता बभिबृद्धि कार्यक्रम	१,००,०००
२	१५	ज्येष्ठ नागरिक सम्मान कार्यक्रम	४,००,०००
३	१५	महिला हिंसा विरुद्ध जनचेतना कार्यक्रम	२,००,०००
४	१५	महिलाको लागि क्षमता अभिबृद्धि कार्यक्रम	४,००,०००
५	१५	एकल महिला अवलोकन भ्रमण कार्यक्रम	३,००,०००
६	१५	स्वास्थ्य क्याम्पको लागि	१,००,०००
७	१५	महिलाहरुको लागि सीप मूलक तालिम कार्यक्रम	३,००,०००
८	१५	खेलकुद कार्यक्रमको लागि	३,००,०००
९	१५	शैक्षिक गुणस्तर बृद्धि गर्न प्रेरणा महिला स्कूल सातदोबाटोलाई	३,००,०००
१०	१५	वडा कार्यालयका कर्मचारी जनप्रतिनिधिहरुलाई क्षमता विकास कार्यक्रम	३,००,०००
		जम्मा	**२७,००,०००**
		ङ(आर्थिक विकास कृषि), पर्यटन, वितीय व्यवस्था,उद्योग वाणिज्य	
१	१५	कौशी खेतीको लागि	३,००,०००
२	१५	सहकारी सुस्थाहरुबीच वितीय व्यवस्थापन सम्बन्धी अन्तर्क्रिया कार्यक्रम	२,००,०००
३	१५	बेकरी तालिम तथा अन्य तालीम	२,००,०००
४	१५	संस्कृति सम्पदा संरक्षण	२,००,०००
		जम्मा	**९,००,०००**
		च) भैपरी आउने	९,००,०००
		जम्मा	**९,००,०००**
		कुल जम्मा	**२,००,००,०००**

वडा नं. १६ को विनियोजित रकम रु २ करोड ७५ लाख

सि.नं.	वडा नं.	योजनाको विवरण	रकम
१	१६	कायगुननी मंका छेँ भवन निर्माण	२५,००,०००
२	१६	दौबहाल चोक ईट्टा छपाई	८,००,०००
३	१६	चोक ढल निर्माण तथा ईट्टा छपाई	१०,००,०००
४	१६	चोकहरुमा ईट्टा छपाई	२०,००,०००
५	१६	व्यवस्थित पार्क निमार्ण	३५,००,०००
६	१६	चम्पक पाटि पुनः निमार्ण	१३,००,०००
७	१६	ईट्टा छपाई	१०,००,०००
८	१६	फिजियो थेपापि स्वास्थ्य केन्द्र निर्माण	१०,००,०००
९	१६	चोकहरुमा ढुंगा छपाई र गेट निर्माण	१०,००,०००
१०	१६	ढुंगा छपाई	३,५०,०००
११	१६	मिन नाथ राख्ने ठाउंमा ईट्टा छपाई	१,५०,०००
१२	१६	चोकहरुमा ईट्टा छपाई र ढल मर्मत	९,००,०००
१३	१६	कुमारी देवीको नया आसन बनाउने	५,००,०००
१४	१६	बाल, वृद्ध, महिला, अपाङ्गमैत्री बहुउद्देश्यीय भवन निर्माण	१५,००,०००
१५	१६	सलिछेँ चोकमा ढल मर्मत र ढुंगा छपाई	५,००,०००
		पूर्वाधार विकास योजना तर्फ जम्मा	**१८,००,००००
१६	१६	लक्षित वर्ग (बालबालिका, युवा, महिला, बृद्ध र फरक क्षमता भएकाहरुलाई विविध कार्यक्रम)	१५,००,०००
१७	१६	संस्कृति सम्पदा संरक्षण कार्यक्रम	१५,००,०००
१८	१६	पर्यटन विकास कार्यक्रम	२,००,०००
१९	१६	शिक्षा तथा स्वास्थ्य कार्यक्रम	३,००,०००
२०	१६	जेष्ठ नागरिक सांस्कृतिक गुरु सम्मान धार्मिक कार्यक्रम	३,००,०००
२१	१६	विभिन्न बाहा:बहि अन्तरक्रिया कार्यक्रम	१,००,०००
२२	१६	युवा महिला सल्लाहकार भेला	३,००,०००
२३	१६	दशैं तिहार शुभकामना कार्यक्रम	१,००,०००
२४	१६	विभिन्न जात्रा पर्व महोत्सवहरुमा स्वयम्सेवक परिचालन	३,००,०००
२५	१६	विपद् व्यवस्थापन कार्यक्रम	५,००,०००
२६	१६	वातावरा तथा सरसफाई	८,००,०००
२७	१६	सडक सम्पदा र चोकहरुमा बत्ती जडान	६,००,०००
२८	१६	खेलकुद विकास	५,००,०००
२९	१६	विविध	२४,००,०००
३०	१६	विपद व्यवस्थापन कोष	१,००,०००
		जम्मा	**२,७५,००,०००**

वडा नं. १७ को विनियोजित रकम रु २ करोड

सि.नं.	वडा नं.	योजनाको विवरण	रकम
		मर्मत सम्भार (१२%)	**२४,००,०००**
		पुर्वाधार (७३ %)	**१,२८,४८,०००**
१	१७	हकटोल चोकमा टयाङ्कि बनाउने र इट्टा वा ढुङ्गा छाप्न	१०,००,०००
२	१७	सानुकाजीको घर जाने गल्ली देखि राम महर्जनको घर सम्म ढुङ्गा छाप्न	८,००,०००
३	१७	ईलाचा राजुको घर अगाडी र इनार भएको चोकमा इट्टा वा ढुङ्गा छाप्न	५,००,०००
४	१७	त्यागल बालकुमारी गल्ली देखि र गंचा ननीमा इट्टा वा ढुङ्गा छाप्ने	२,५०,०००
५	१७	तेता टोलमा इट्टा छाप्ने वा पि.सि.सि गन	३,००,०००
६	१७	सिन्चाहिटी राजेश अवालेको घर जाने बाटोमा बल्क छाप्ने वा पि.सि.सि गन	५,००,०००
७	१७	मनहिटी परिसरमा ढुङ्गा छाप्ने, बाटो पि.सि.सि ढलान गर्ने	५,००,०००
८	१७	ग्वार्को चोक विकास संस्था मोटर साइकल वर्कसप दक्षिण तर्फ जाने साहयक सडक पि.सि.सि गर्ने र ढल निकासा व्यवस्था गर्ने	५,००,०००
९	१७	नयाँ बस्ती ग्वार्को बाफल खाजा घर पछाडी ब्लक छाप्न	१५,००,०००
१०	१७	हिमालयन नर्सिङ्ग कलेजको अगाडीको गल्लीमा ब्लक छाप्न	५,००,०००
११	१७	राधाको घर देखि पासाङ्ग ल्हामु स्कुलको गल्लीमा ब्लक छाप्न	५,००,०००
१२	१७	मचागाल मिनि मार्केट देखि पुर्ण श्रेष्ठको घर सम्म जाने बाटोमा पि.सि.सि गन	३,००,०००
१३	१७	के.सि.एम कलेजको गल्ली देखि राज बाबु को घर जाने बाटोमा पि.सि.सि वा ब्लक छाप्न	४,००,०००
१४	१७	मानमिन चर्च पश्चिम तिरको बाटोमा पि.सि.सि वा ब्लक छाप्न	५,००,०००
१५	१७	शिवनगरमा सडकमा पि.सि.सि गन	१५,००,०००
१६	१७	मचागालमा रविराज को घर देखि हिम पाईप राखि पि.सि.सि गन	३,००,०००
१७	१७	स्टार फुड ल्याण्ड पछाडीको गल्लीमा ब्लक छाप्ने	५,००,०००
१८	१७	मिनि मार्केट बाट दक्षिण तर्फ कुल बहादुरको घर जाने बाटोमा ढल जडान गर्ने	१२,४८,०००
१९	१७	ग्वार्को कर्मनासा खोला छेउ पिण्ड सेलाउने ठाउ बनाउन	३,५०,०००
२०	१७	श्रिजना बस्तीमा ब्लक छाप्न	५,००,०००
२१	१७	सुर्यविनायक गणेश मन्दिर देखि टोल सुधार समिति सम्म	४,००,०००
		विपद् तथा वातावरण विकास (४%)	**६,०४,०००**
		विपद व्यवस्थापन कोष	**१,००,०००**
		सामाजिक विकास शिक्षा, स्वास्थ्य खेलकुद जनचेतना मुलक कार्यक्रम(लक्षित वर्ग तथा आयमूलक कार्यक्रम) (१५%)	**२६,४०,०००**
		आर्थिक विकास विनियोजित (३%)	**५,२८,०००**
		भैपरी (५%)	**८,८०,०००**
		जम्मा	**२,००,००,०००**

वडा नं. १८ को विनियोजित रकम रु २ करोड ७५ लाख

सि.नं.	वडा नं.	योजनाको विवरण	रकम
		पूर्वाधार	**१,६८,००,०००**
१	१८	डाँडाको देवी सप्तऋषी मार्गमा ग्राभेल गर्न (अधुरो योजना)	१९,००,०००
२	१८	महिला भवन मार्गमा ढलमा सल्याप राख्न(अधुरो योजना)	५,००,०००
३	१८	भञ्ज्याङ्ग देखि जलविनायक मार्गमा बाटो ढलान गर्न(अधुरो योजना)	५,००,०००
४	१८	राई स्टोर देखी बुद्ध चोक (बोध विक्रमको घर)सम्मको बाटो स्तर उन्नती	५,००,०००
५	१८	विनायक कोलनीको उत्तर पूर्व ढुङ्गेधारा जाने ओरालो बाटोमा ढलान गर्न	१४,००,०००
६	१८	के.सी टोल देखी शिव मन्दिर तर्फको बाटोमा ढलान गर्न	१९,००,०००
७	१८	सिद्धार्थ कोलनी (पाठक घर अगाडी) बाटोमा ढलान गर्न	१०,००,०००
८	१८	शम्शेरको घर देखी लिलाको घर तर्फ जाने बाटोमा ब्लक छाप्न	५,००,०००
९	१८	बद्रीको घर देखि खरिको बोट सम्मको बाटो ढलान गर्न	१४,००,०००
१०	१८	घुमाउने मार्ग देखि बाग्मती खोला निस्कने बाटो स्तर उन्नती गर्न	१४,००,०००
११	१८	संगम टोलमा खानेपानी लाइन विस्तार गर्न	८,००,०००
१२	१८	विशुको घर अगाडी देखी गोकर्णको घर जाने भिरालो बाटोमा ढलान गर्न	२०,००,०००
१३	१८	जलविनायक मार्गको मञ्जुश्रीको ओरालो बाटोमा ढलान गर्न	५,००,०००
१४	१८	करुणा भवनको बाटोमा ब्लक छाप्न	५,००,०००
१५	१८	गुमज देखी बाग्मती जाने बाटोमा खानेपानी लाइन विस्तार	५,००,०००
१६	१८	माउण्ट मकालु स्कूल संगैको बाटोमा ढल निमार्ण गर्न	५,००,०००
१७	१८	गोधुली टोलमा बाटो मर्मत	५,००,०००
१८	१८	CT 19 मा साइड ड्रेन निमार्ण गर्न	५,००,०००
		विपद तथा वातावरण विकास सरसफाई पार्क/सार्वजनिक जग्गा संरक्षण/भु संरक्षण र विपद कोष	**२३,००,०००**
१	१८	विपद व्यवस्थापन कोष	१,००,०००
२	१८	सरसफाई कार्यक्रम	२,००,०००
३	१८	सार्वजनिक जग्गा संरक्षण	१०,००,०००
४	१८	पार्क निमार्ण (हाई ल्याण्ड स्कूल अगाडी) गर्न	१०,००,०००
		सामाजिक विकास शिक्षा/स्वास्थ्य/खेलकुद जनचेतना मूलक कार्यक्रम लक्षित वर्ग तथा आय मुलक कार्यक्रम	**४५,००,०००**
१	१८	बाल कुमारी आधारभूत विधालयको शैक्षिक गुणस्तर बृद्धि गर्न अनुदान	२,००,०००
२	१८	ई लाईबेरी सञ्चालन गर्न	४,००,०००
३	१८	अन्तर विधालय अन्तरक्रिया/क्षमता विकास	५०,०००
४	१८	वडा स्तरीय स्वास्थ्य शिविर सञ्चालन गर्न	१,००,०००
५	१८	वडा स्वास्थ्य कार्यान्वय समिति/महिला स्वास्थ्य स्वेयम सेवीकाहरुको क्षमता विकास तथा अवलोका भ्रमण	२,००,०००
६	१८	वडा स्वास्थ्य कार्यान्वयन समिति व्यवस्थापन	५०,०००
७	१८	शिक्षित युवा/युवती लक्षित लोक सेवा तयारी कक्षा सञ्चालन गर्न	२,००,०००
८	१८	शिक्षित युवा/युवती लक्षित लागु औषधी दुव्यसनी सम्बन्धी जनचेतना कार्यक्रम गर्न	१,००,०००
९	१८	व्याडमिन्टन खेलकुद प्रतियोगिता सञ्चालन गर्न	१,००,०००

सि.नं.	वडा नं.	योजनाको विवरण	रकम
१०	१८	अन्तर विधालय खेलकुद प्रतियोगिता सञ्चालन गर्न	१,००,०००
११	१८	दलित जातिको उत्थान/स्वरोजगार तालिम तथा अनुदान	३,००,०००
१२	१८	अपाङ्ग व्यक्तिहरुका लागि आय आर्जन हुने तालिम सञ्चालन/आवश्यक अनुसार सामाग्री वितरण	२,००,०००
१३	१८	अमूर्त संस्कृति संरक्षण गर्न	१,००,०००
१४	१८	कुवा/पार्टी/ढुङ्गेधारा संरक्षण गर्न	१,००,०००
१५	१८	सास्कृतिक कार्यक्रम तथा संरक्षण गर्न	१,००,०००
१६	१८	एकल महिला भ्रमण/कान्नी परामर्श	२,००,०००
१७	१८	महिला क्षमता अभिबृद्धि कार्यक्रम गर्न	१,००,०००
१८	१८	महिला स्वरोजगार तालिम सञ्चालन गर्न	३,००,०००
१९	१८	महिला समूहहरुलाई प्रतिवेदन लेखन/समूह व्यवस्थापन/लेखा तालिम सञ्चालन गर्न	१,००,०००
२०	१८	डाइभिङ्ग कक्षा सञ्चालन गर्न	२,००,०००
२१	१८	बाल क्लब गठन गरि बाल क्लब सञ्चालन सम्बन्धी तालिम	१,००,०००
२२	१८	बालबालिका अवलोकन भ्रमण	१,००,०००
२३	१८	बालबालिका क्षमता प्रदर्शन प्रतियोगिता सञ्चालन गर्न	२,००,०००
२४	१८	जेष्ठ नागरिक सम्मान तथा अवलोकन भ्रमण	४,००,०००
२५	१८	जेष्ठ नागरिकले सञ्चालन गरेको सत्सगतको लागि सहयोग	१,००,०००
२६	१८	मेलमिलाप सम्बन्धी तालिम सञ्चालन गर्न	१,००,०००
२७	१८	संस्थागत विकास/क्षमता विकास	३,००,०००
		आर्थिक विकास कृषि /पर्यटन/वित्तीय व्यवस्थापन /उधोग बाणिज्य	**१९,००,०००**
१	१८	नर्सरी तथा तरकारी खेती तालिम/विऊ विजन मल वितरण तथा औजार सहयोग	२,००,०००
२	१८	पशुपालक कृषक अनुगमन गरि लागत तयार गरि आवश्यकता अनुसार अनुदान /तालिम	२,००,०००
३	१८	ऊँ मालय भवन अधुरो योजना	१०,००,०००
४	१८	थानागाउँमा रहेको बुद्धको मन्दिर अगाडी ट्रर्स निमार्ण गर्न	५,००,०००
		भैपरी	**७,००,०००**
		मर्मत	**१३,००,०००**
		कुल जम्मा	**२,७५,००,०००**

वडा नं. १९ को विनियोजित रकम रु १ करोड ६५ लाख

सि.नं.	वडा नं.	योजनाको विवरण	रकम
१	१९	वडा मर्मत बजेट	१६,५०,०००
		पूर्वाधार कार्यक्रम (सडक, खानेपानी, ढल, सम्पदा निर्माण लगायतका विकास निर्माण)	**८९,१०,०००**
१	१९	नासद्यः, इतीमा बार राख्ने	१,५०,०००
२	१९	तधननीमा बाँकी भागमा ढुङ्गा छाप्ने	१५,००,०००
३	१९	इबाबहीमा तेलिया ईंटा छाप्ने	६,००,०००
४	१९	वाइएमबिएमा तेलिया ईंटा छाप्ने	३,००,०००
५	१९	ईटा पोखरीमा ढुङ्गा छाप्ने	३०,००,०००
६	१९	भिमसेन गल्ली, बालाखुमा ब्लक छाप्ने	२,००,०००
७	१९	इटी देखि थतीसम्म दुबै तर्फ ब्लक छाप्ने	६,००,०००
८	१९	तिछुँगल्ली ध्याक्व ननीमा ढुङ्गा छाप्ने)२ वटा चोकमा(	४,००,०००
९	१९	दक्षिणकाली चोकमा ढुङ्गा दाची अपाले मन्दिर बनाउने	२,५०,०००
१०	१९	नाग भएको चोक, इबहालमा ढुङ्गा छाप्ने	२,००,०००
११	१९	इबहाल पारी बाटोमा ढुङ्गा छाप्ने	९,००,०००
१२	१९	इबहाल चोकमा ढुङ्गा छाप्ने	८,१०,०००
		विपद् तथा वातावरण विकास(सरसफाइ, पार्क, सार्वजनिक जग्गा संरक्षण, भूसंरक्षण र विपद् कोष)	**२२,२७,५००**
१	१९	विपद व्यवस्थापन सम्बन्धी तालिमहरू सञ्चालन	३,२०,०००
२	१९	विपद व्यवस्थापन खोज तथा उद्धारका सामग्रीहरू खरिद, भण्डारण	८,००,०००
३	१९	विपद व्यवस्थापन कोष	३,००,०००
४	१९	सडक पेटीहरूमा हरियाली व्यवस्थापन	८,०७,५००
		सामाजिक विकास, शिक्षा, स्वास्थ्य, खेलकुद, जनचेतनामूलक(लक्षित वर्ग तथा आयमुलक कार्यक्रम)	**२२,२७,५००**
१	१९	बालबालिका लक्षित कार्यक्रम	३,५०,०००
२	१९	युवा लक्षित कार्यक्रम	७,७७,५००
३	१९	एकल तथा विधवा महिला लक्षित कार्यक्रम	३,००,०००
४	१९	जेष्ठ नागरिक लक्षित कार्यक्रम	८,००,०००
		आर्थिक विकास (कृषि पर्यटन, वित्तीय व्यवस्थापन, उद्योग वाणिज्य)	**७,४२,५००**

सि.नं.	वडा नं.	योजनाको विवरण	रकम
१	१९	कौसी खेती तालिम, कम्पोष्ट विन वितरण	१,२५,०००
२	१९	खरायो पालन तालिम तथा खरायो जोडी वितरण	१,२५,०००
३	१९	उद्योग व्यवसायी तथा सहकारी संस्थाहरूलाइ लेखा तथा आयकर तालिम	१,२५,०००
४	१९	सहकारी संस्थाहरूलाइ सहकारी व्यवस्थापन र कोपोमिस प्रणाली तालिम	१,२५,०००
५	१९	वडाका व्यवसायीहरूको विवरण अद्यावधिक गर्ने	१,२५,०००
६	१९	सामाजिक सुरक्षा सम्बन्धी अभिमुखीकरण कार्यक्रम	१,१७,५००
		भैपरी	**७,४२,५००**
१	१९	अनलाइनमा आधारित वडा प्रोफाइल तयारी र प्रकाशन	३,००,०००
२	१९	अमूर्त सम्पदा संरक्षण	३,००,०००
३	१९	इलाइब्रेरी स्थापना	१,४२,५००
		जम्मा	**१,६५,००,०००**

वडा नं. २० को विनियोजित रकम रु २ करोड ७५ लाख

सि.नं.	वडा नं.	योजनाको विवरण	रकम
	२०	**मर्मत**	**२७,५०,०००**
		भौतिक पूर्वाधार	
१	२०	नागा टोलमा ढुंगा छाप्ने	२५,००,०००
२	२०	शान्ति वस्तीमा ढल मर्मत र इट्टा ढुंगा छाप्ने	५,००,०००
३	२०	स्वतन्त्र शिक्षा सदन ढुंगा छाप्ने	३०,००,०००
४	२०	पूर्णचण्डी मन्दिर अगाडी ढुंगा वा इट्टा छाप्ने	१०,००,०००
५	२०	गाबहाल चोकमा ढुङ्गा वा इट्टा छाप्ने:	५,००,०००
६	२०	कुछेननी मङ्काखल भवन निर्माण	२०,००,०००
७	२०	नटोल गणेश मन्दिर ढुङ्गा छाप्ने :	८,००,०००
८	२०	श्री बहाल टोलमा ढुङ्गा छाप्ने	७,००,०००
९	२०	छा बहाल चोकहरु ३ ठाउँमा ढल राख्ने र ढुंगा छाप्ने	३०,००,०००
१०	२०	मिखाबहाल चोकमा ढुंगा छाप्ने	१०,००,०००
११	२०	पिम्बहालमा पाइप राखेर ढुंगा छाप्ने	१०,००,०००
१२	२०	मच्छिन्द्र मार्गमा ढुङ्गा छाप्ने	१०,००,०००
१३	२०	किरियापुत्री भवन निर्माण	५,००,०००
१४	२०	पिम्बहाल पोखरी र पूर्णचण्डी पोखरी वरिपरि फर्निचरको व्यवस्था गर्ने	८,००,०००
१५	२०	सार्वजनिक बिजुली बत्ती	४,००,०००
		जम्मा	**१,८७,००,०००**
		लक्षित कार्यक्रम	
१	२०	महिला लक्षित कार्यक्रम	२०,००,०००
२	२०	बालबालिका तथा युवाका लागि खेलकुद र जनचेतना कार्यक्रम	४,००,०००
३	२०	ज्येष्ठ नागरिक, अपाङ्ग र एसई मा उत्कृष्ट.ई. समेतलाई सम्मान कार्यक्रम	५,००,०००
४	२०	सामाजिक विकास, शिक्षा र स्वास्थ्य	३,००,०००
		जम्मा	**३२,००,०००**
		अन्य कार्यक्रम	
१	२०	अतिथि सत्कार,वडा भेला र अन्य	४,००,०००
२	२०	स्वास्थ्य कार्यक्रम अन्तर्गत थेरापी मेसिन २ वटा खरिद	७,००,०००
३	२०	सार्वजनिक जग्गा संरक्षण र सरसफाई	२,००,०००
४	२०	विपद् व्यवस्थापन कोष	२,००,०००
		जम्मा	**१५,००,०००**
		आर्थिक विकास	
१	२०	आर्थिक विकासका लागि अमूर्त कला संस्कृति संरक्षण	३,००,०००
		जम्मा	**३,००,०००**
	२०	भैपरी , क्षमता वृद्दि , तालिम , भ्रमण	**१०,५०,०००**
		कूल जम्मा	**२,७५,००,०००**

वडा नं. २१ को विनियोजित रकम रु दुई करोड ७५ लाख

सि.नं.	वडा नं.	योजनाको विवरण	रकम
		पूर्वाधार तर्फ ६०%(१,४८,५०,०००)	
१	२१	दोबु स्युलं बाटो निर्माण	३५,००,०००
२	२१	ब्यागलबु नारंगल बाटो फराकिलो गर्ने	४,००,०००
३	२१	गाबु पोखरी निर्माण	१५,००,०००
४	२१	कुटुपुखु पाटी तथा पोखरी निर्माण	१०,००,०००
५	२१	सानो खोकना सिकाली मन्दिर जिर्णोद्धार	१२,००,०००
६	२१	तभ्ख्या पाटी निर्माण	३,५०,०००
७	२१	देप (चिहान)मा जोल्सी राख्ने भवन निर्माण	१०,००,०००
८	२१	२१ न. वडामा खानेपानीको दिर्घकालिन योजनाको लागि ट्यांकी, पाइप लाइन र पानी शुद्धिकरण कार्यक्रम	२०,००,०००
९	२१	फोगां पोखरी ढोकासी पुन निर्माण निरन्तरता	५,००,०००
१०	२१	गाबु पाटी निर्माण	१०,००,०००
११	२१	गणेश पाटी निर्माण सानो खोकना चिःधं फल्चा	१०,००,०००
१२	२१	कुटुपुखु पोखरी देखि खोकना घुम्ति सडक जोड्ने बाटो फराकिलो गर्ने	९,००,०००
१३	२१	४□ तखबूं बाटो (फराकिलो	५,००,०००
		जम्मा	**१,४८,५०,०००**
		बिपद ब्यवस्थापन तथा बातावरण १५%(३७,१२,५००)	
१	२१	कुस्ले समुदायको चिहान संरक्षण	२,००,०००
२	२१	प्रकोप ब्यवस्थापन तालिम तथा बिपद सामाग्री खरीद	३,००,०००
३	२१	बिपद ब्यवस्थापन कोष	१,००,०००
४	२१	नोजल पाइप तथा साइरन जडान	४,००,०००
५	२१	उजांडों पार्क ब्यवस्थापन	१०,००,०००
६	२१	सरसफाइ तथा फोहर मैला ब्यवस्थापन	९,१२,५००
७	२१	महिला सूरक्षित स्थानमा आधारभुत कक्षा संचालन निरन्तरता	१,००,०००
८	२१	राजकुलोको ढल्पी पारिश्रमिक तथा मर्मत	३,००,०००
९	२१	सकारात्मक सोच तथा Motivational तालिम	३,००,०००
१०	२१	खानेपानी तथा बिजूली मर्मत (आपतकालिन तथा जात्रापर्वमा खानेपानी रं आवश्यक सामान ब्यवस्थापन)	१,००,०००
		जम्मा	**३७,१२,५००**
		सामाजिक बिकास १५% (३७,१२,५००)	
१	२१	खेलकुद तथा बिबिध कार्यक्रम संचालन	२,००,०००
२	२१	महिला ब्यवसाय प्रवद्धन	४,५०,०००
३	२१	बालबालिका क्षमता अभिबृद्धि तथा बाल क्लब ब्यवस्थापन	५०,०००
४	२१	अपा□हरुका लागि ब्ल्यांकेट बितरण	५०,०००
५	२१	वडाको बिस्तृत बिवरण सहितको लगत संकलन तथा डाटा निर्माण	३,५०,०००
६	२१	सामूदायिक स्कूलहरुमा भौतिक पूर्वाधार गुणस्तरिय सुधार, नेपालभाषा तथा संस्कृतिक कक्षा संचालन, बिद्यार्थीहरुका लागि दिवा खाजा ब्यवस्थापन गर्न अभिभावक, शिक्षक, बिद्यालय ब्यवस्थापन समिति अन्तक्रिया कार्यक्रम	१०,००,०००
७	२१	नियमित डाक्टरीसेवा कार्यक्रम (पारिश्रमिक, औषधी खरीद र दिर्घ रोग स्वास्थ्य सेवा कायृक्रम)	४,६०,०००
८	२१	जेष्ठ नागरिक दिवा सेवा कायक्रम	२,००,०००

सि.नं.	वडा नं.	योजनाको विवरण	रकम
९	२१	Recreational कक्षा संचालन	५०,०००
१०	२१	एस.ई.ई. पछिको बिषय छनौट सम्बन्धि परामर्श, बिद्यार्थी सम्मान कार्यक्रम	१,५०,०००
११	२१	जेष्ठ नागरिक सम्मान कार्यक्रम	५२,५००
१२	२१	नागरिक स्वास्थ्य सेवा कोष	१,००,०००
१३	२१	दुन्छें हारखों द्यो निर्माण	३,००,०००
१४	२१	महिलाहरुको लागि कपडाको प्याड बनाउने तालिम तथा नि:शुल्क प्याड बितरण	३,००,०००
		जम्मा	**३७,१२,५००**
		आर्थिक बिकास ५% (१२,३७,५००)	
१	२१	लोकसेवा तयारी कक्षा संचालन	३,००,०००
२	२१	कृषि ब्यवसाय संचालन तथा कृषि सामाग्री बितरण	२,५०,०००
३	२१	उद्यमशिलता तालिम	९०,०००
४	२१	योजना संचालन सम्बन्धि उपभोक्ता समितिहरुलाइ तालिम	१,४०,०००
५	२१	होमस्टे संचलनको लागि समूह गठन	५७,५००
६	२१	अपा□हरुका लागि ब्यवसाय संचालन	१,००,०००
७	२१	एकल महिला ब्यवसाय प्रवद्धन	१,००,०००
८	२१	डाइभि□ तालिम	२,००,०००
		जम्मा	**१२,३७,५००**
		भैपरी ५% (१२,३७,५००)	
१	२१	साउण्ड सिस्टम,स्टेज,पोडियम,प्लाष्टिक मेच आदि	२,२७,५००
२	२१	नेपाल सम्बत् कार्यक्रम तथा पंचताल द्यो खलहरुलाइ सम्मान कार्याक्रम	१,००,०००
३	२१	परम्परागत सांस्कृतिक पर्व पुजा संचालन कार्यक्रम र सो कार्यक्रम संचालनमा योगदान गरे वापतको सहयोग	५,००,०००
४	२१	रुद्रायणी देबीको मन्दिरमा पालो पहरा पारिश्रमिक तथा सामाग्री खरिद	१,६०,०००
५	२१	कर्मचारीहरुको क्षमता अभिबृद्धिको लागि तालिम तथा अवलोकन भ्रमण	१,५०,०००
६	२१	योग सम्बन्धि परामर्श तथा ब्यायाम शाला ब्यवस्थापन	१,००,०००
		जम्मा	**१२,३७,५००**
		मर्मत तर्फ १० % (२७,५०,०००)	
१	२१	त:गु जात्रा गुठीको ब्यवस्थापन तथा मर्मत सम्भार	३,५०,०००
२	२१	सलां जात्रा गुठीको ब्यवस्थापन तथा मर्मत सम्भार	३,५०,०००
३	२१	जगु जात्रा गुठीको ब्यवस्थापन तथा मर्मत सम्भार	३,५०,०००
४	२१	वडा कार्यालय मर्मत तथा सम्भार	५,००,०००
५	२१	WiFi पुन जडान तथा मर्मत	१,००,०००
६	२१	खोकना बसपार्क तथा न्हू सना गूठीको डि.पि.आर तयार	३,५०,०००
७	२१	मर्मत(बिबिध क्षेत्र)	७,५०,०००
		जम्मा	**२७,५०,०००**
		कूल जम्मा	**२,७५,००,०००**

वडा नं. २२ को विनियोजित रकम रु २ करोड ७५ लाख

सि.नं.	वडा नं.	योजनाको विवरण	रकम
		भौतिक पुर्वाधार	
१	२२	न्हव गा जिर्णोद्धार	१२,००,०००
२	२२	ईखा पोडोल सडक ढलान	१०,००,०००
३	२२	बहिलीमा अधुरो व्लक छपाई	४,००,०००
४	२२	ताफ टोलमा ढलको स्तरोन्ती गरी ढुङ्गा छाप्ने र पुरानो ईनार मर्मत(v-shaped drain)	८,००,०००
५	२२	वसपार्क देखि वृदाश्रम सम्म ढल निकास सहित खानेपानी पाईप विस्तार र ४ मिटर चौडाई बाटो विस्तार	६,००,०००
६	२२	हस्तकला ग्राम भवन	१०,००,०००
७	२२	ईखामा ढल निर्माण	४,००,०००
८	२२	खड्का धारा, मूल मर्मत र पार्क	१०,००,०००
९	२२	महादेवस्थानबाट खोकना कुलो हुँदै ठेचो पुल सम्मको सडक सुधार	८,००,०००
१०	२२	पिपलबोट बाट ढुङ्गेधारा जाने बाटो सुधार	५,००,०००
११	२२	गैरी गाँउ बाटो सुधार	५,००,०००
१२	२२	चुनिदेवि बसपार्क देखि नख्खु खोला जाने बाटो सुधार	१०,००,०००
१३	२२	चुनिखेल खोईचा बाटो ग्राभेल	५,००,०००
१४	२२	खोईपु गौथली समाज भवन निर्माण	५,००,०००
१५	२२	खोईपु बाटो सुधार	५,००,०००
१६	२२	फर्सिडोलको वस्ती भित्र खानेपानी विस्तार	५,००,०००
१७	२२	फर्सिडोलको वस्ती भित्र बाटो विस्तार	१०,००,०००
१८	२२	जागृती समाज भवन	५,००,०००
१९	२२	सडक बत्ती	४,००,०००
२०	२२	क्षमता अभिबृद्धि	३,००,०००
२१	२२	DSLR क्यामेरा	१,००,०००
२२	२२	CCTV जडान	२,००,०००
२३	२२	डिजिटल नागरिक वडापत्र	२,००,०००
२४	२२	आदर्श सौल युवक मा.वि स्वर्ण महोत्सव	४,००,०००

सि.नं.	वडा नं.	योजनाको विवरण	रकम
२५	२२	भवनीस्थान बाटो निमार्ण	२,५०,०००
२६	२२	बुगायुमी	३,००,०००
		जम्मा	**१,४८,५०,०००**
		विपद तथा वातावरण विकास	
१	२२	ख्याडोचा भू संरक्षण	४,००,०००
२	२२	खोईचा पोखरी पुन निर्माण	१५,००,०००
३	२२	फोहोरमैला व्यवस्थापन	१०,००,०००
४	२२	ल.पु.म.न.पा. २२ वडा स्तरीय विपद व्यवस्थापन समितिको कोष	१,००,०००
५	२२	खाँ पोखरी जिर्णेद्वार	७,१२,५००
		जम्मा	**३७,१२,५००**
		सामाजिक विकास	
१	२२	बाजा तथा संस्कृती संरक्षण (ईन्द्रायणी, नाँयो खीं पोङचा, लाखे, नानचा)	३,५०,०००
२	२२	लाछि दाफा प्रशिक्षण	२,००,०००
३	२२	दशैं सांस्कृतिक कार्यक्रम	२,००,०००
४	२२	नेपाल रेडक्रस सोसाईटी, बुङ्गमती छम्पी डुकुछाप उपशाखा (प्राथमिक उपचार)	१,००,०००
५	२२	सामुदायिक विकास कोष समिति सशक्तिकरण कार्यक्रम	१,००,०००
६	२२	रातो मच्छिन्द्र नाथ गृह श्रमिक सिप मूलक महिला सहकारी संस्था (नेतृत्व विकास तथा सिप विकास कार्यक्रम)	१,००,०००
७	२२	स्वास्थ्य स्वयम सेविकाहरुलाई क्षमता विकास तथा अवलोकन भ्रमण	२,००,०००
८	२२	साना स्वास्थ्य कार्यक्रम	५०,०००
९	२२	युवा तथा खेलकुद	५,००,०००
१०	२२	अपाङ्ग तथा अशक्त	२,००,०००
११	२२	वडा स्तरीय बाल कल्ब	१,५०,०००
१२	२२	भुखेल नागरिक सचेतना केन्द्र (उदघोषण तालिम)	१,००,०००
१३	२२	आधारशिला महिला सहकारी समुह (क्षमता अभिबृद्धि)	१,००,०००
१४	२२	दलित लक्षित कार्यक्रम	२,००,०००

सि.नं.	वडा नं.	योजनाको विवरण	रकम
१५	२२	मानव अधिकारको लागी एकल महिला समूह (हस्तकला तालिम)	२,००,०००
१६	२२	ज्येष्ठ नागरिक तथा एकल महिला सम्मान	५,००,०००
१७	२२	अमरामुर बुद्ध बिहार	७०,०००
१८	२२	महिनावारी जनचेतना तथा स्यानेटरी प्याड वितरण	१,००,०००
१९	२२	महिला सशक्तिकरण तथा क्षमता विकास	१,९२,५००
२०	२२	जल विनायक महिला समूह	१,००,०००
		जम्मा	**३७,१२,५००**
		आर्थिक विकास	
१	२२	कृषि अवलोकन भ्रमण तथा उन्नत जातको विउ विजन वितरण	२,००,०००
२	२२	होमस्टे	२,००,०००
३	२२	सहकारी तथा वित्तिय संस्थाहरु र करदाताहरुलाई अभिमूखिकरण तालिम	२,००,०००
४	२२	कम्पोष्ट मल बनाउने तालिम	१,००,०००
५	२२	उधोग व्यवसायको लगत अधावधिक	१,३७,५००
६	२२	लोक सेवा तयारी कक्षा संचालन	४,००,०००
		जम्मा	**१२,३७,५००**
१	२२	**विपद व्यवस्थापन कोष**	**१,००,०००**
		भैपरी	
१	२२	भैपरी	**११,३७,५००**
		मर्मत	
१	२२	मर्मत	**२७,५०,०००**
		कूल जम्मा	**२,७५,००,०००**

वडा नं. २३ को विनियोजित रकम रु २ करोड ७५ लाख

सि.नं.	वडा नं.	योजनाको विवरण	रकम
१	२३	वडा मर्मत गर्न	२७,००,०००
२	२३	वडा कार्यालय भवन निमाण गर्न	४१,००,०००
३	२३	धापाहाईट टोल सुधार समिती भवन निमाण गर्न	१०,००,०००
४	२३	गैरीगाउँ सामुदायिक भवन ममर्त	१०,००,०००
५	२३	कलात्मक पार्टी निमाण गर्न	५,००,०००
६	२३	सानो पधेरो पुन निमाण गर्न	५,००,०००
७	२३	खुमलटार टोल सुधार समितीपुर्व ब्लक छाप्न	५,००,०००
८	२३	लसिटोल इनार तथा पाटि निर्माण	१०,००,०००
९	२३	मानव आश्रम पछाडी ढल निर्माण	८,००,०००
१०	२३	खड्का बस्नेत क्रियापुत्री भवन निर्माण	५,००,०००
११	२३	गैरीगाउँ खानेपानी लाइन बिस्तार	६,००,०००
१२	२३	वडा भित्र गोरेटो बाटो ट्याक खोल्ने	१४,००,०००
१३	२३	भैरब गुठी भवन निमाण	५,००,०००
१४	२३	एरावत टोल सिता गौतमको घर र कुमार गिरीको घर अगाडी ढल निर्माण	१०,००,०००
१५	२३	झोछे टोल ढल निर्माण गन	२५,००,०००
	२३	गैरीगाउँ ढल निर्माण	५,००,०००
१६	२३	सामुदायिक भवन धापाखेल	१०,००,०००
१७	२३	डोल बाटो निर्माण	५,००,०००
१८	२३	श्रीकृष्ण क्रियापुत्री पाटी निर्माण	७,००,०००
१९	२३	बिपद ब्यवस्थापन कार्यक्रम संचालन	५,००,०००
२०	२३	वडा भवन निर्माण स्थल भुक्षय रोकथाम	१५,००,०००
२१	२३	श्रीकृष्ण मा.बि	५,००,०००
२२	२३	पद्यम प्रकाश मा.बि	५,००,०००
२३	२३	वडा स्वास्थ्य कार्यन्वयन समिती	५,००,०००
२४	२३	ब्याडमिन्टन कोर्ट निर्माण	७,००,०००
२५	२३	लक्षित वर्ग कार्यक्रम संचालन	१२,००,०००
२६	२३	युवा लक्षित तथा खेलकुद कार्यक्रम गन	५,००,०००
२७	२३	भैपरी आउने खर्च शिर्षक	२,००,०००
२८	२३	विपद व्यवस्थापन कोष	१,००,०००
		जम्मा	**२,७५,००,०००**

वडा नं. २४ को विनियोजित रकम रु २ करोड ७५ लाख

सि.नं.	वडा नं.	योजनाको विवरण	रकम
१	२४	कुवर टोल बाटो विस्तार	४,००,०००
२	२४	खडका प्रधान टोल बाटो ढलान	६,००,०००
३	२४	राम नारायणको घर उत्तर बाटो विस्तार	८,००,०००
४	२४	नारानजीको घर उत्तर बाटो विस्तार	३,००,०००
५	२४	प्रगती टोल बाटो विस्तार	४,००,०००
६	२४	मनोजको घर तर्फ बाटो ब्लक छाप्ने	४,००,०००
७	२४	मखुण्डोल टोल मागर गाँउ बाटो ढलान तथा विस्तार	५,००,०००
८	२४	समावेशी टोल बाटो मर्मत	३,००,०००
९	२४	चन्द्रचाको घर तर्फ बाटो मर्मत तथा विस्तार	३,००,०००
१०	२४	व्याडमिन्टन कभर्डहल	३,००,०००
११	२४	२३ र २४ को बाटो मर्मत सुधार	५,००,०००
१२	२४	डानी डोल उत्तर बाटो विस्तार	१३,००,०००
१३	२४	मूल सडक पूर्व समावेशी टोल ब्लक छपाई	३,००,०००
१४	२४	सामुदायिक सिप विकास भवन	५,००,०००
१५	२४	पिपलबोट देखी ठेचो सिमाना सम्म बाटो विस्तार	७,००,०००
१६	२४	मनिष घिमिरेको घर देखि बद्री थापा मगरको घर सम्म बाटो	५,००,०००
१७	२४	मूल सडक पूर्व गणेश मन्दिर पूर्व बाटो मर्मत सुधार	५,००,०००
१८	२४	राम प्रसाद घिमिरेको घर उत्तर जाने बाटो विस्तार	५,००,०००
१९	२४	मंगलहिटी पाटी तथा बाटो मर्मत	२,००,०००
२०	२४	बाहुँन गाँउ चिया पसल पश्चिम ब्लक छाप्ने	३,००,०००
२१	२४	नानीरामको घर पूर्व ब्लक छाप्ने	२,५०,०००
२२	२४	श्रीजनशिल नयाँ वस्ती बाटो मर्मत	३,००,०००
२३	२४	गणेश मन्दिर पूर्व बाटो मर्मत विस्तार नागदह	४,००,०००
२४	२४	कर्ण बहादुर थापाको घर देखि गिरीटोल बाटो मर्मत विस्तार	७,००,०००
२५	२४	कर्ण गिरी घर देखि कृष्ण गिरी बाटो मर्मत	३,००,०००
२६	२४	सरिताको घर पूर्व बाटो विस्तार	७,००,०००
२७	२४	पशुपति मन्दिर उत्तर तर्फ बाटो मर्मत विस्तार	४,००,०००
२८	२४	डोल प्रसादको घर पूर्व वाल लगाउने	४,००,०००
२९	२४	तिनकुने पोखरी संरक्षण	५,००,०००
३०	२४	बद्रीको घर दक्षिण बाटो ढलान	४,००,०००
३१	२४	केदारको घर पूर्व ओरालो विचको भाग ढलान	४,००,०००

सि.नं.	वडा नं.	योजनाको विवरण	रकम
३२	२४	प्रगती टोल सुधार समिति भवन निर्माण	५,००,०००
३३	२४	पारी माली गुठी भवन मर्मत	३,००,०००
३४	२४	विक्रम थापाको घर दक्षिण तर्फ बाटो मर्मत सुधार	५,००,०००
३५	२४	सामुदायिक भवन मर्मत नागदह	५,००,०००
३६	२४	गणेश मन्दिर ट्रस नागदह	८,००,०००
३७	२४	पारी माली कुल ब. घर उत्तर पूर्व बाटो मर्मत	४,००,०००
३८	२४	वडा कार्यालय अगाडी भवन निर्माण	९,००,०००
		आर्थिक विकास	
१	२४	व्यवसायिक कृषि सम्बन्धि तालिम	१,००,०००
२	२४	उन्नत कृषि विउ विजन वितरण तथा अनुदान	१,६५,०००
३	२४	सहकारी उद्योग वाणिज्य सम्बन्धि अभिमुखिकरण	१,००,०००
		सामाजिक विकास	
		शिक्षा	
१	२४	सामुदायिक विद्यालयका विद्यार्थीहरुलाई पौष्टिक आहार	३००,०००.००
२	२४	सामुदायिक विद्यालय अनुदान	१५०,०००.००
३	२४	सि.एल.सि. कक्षा	५०,०००.००
४	२४	मन्टेश्वरी तालिम	२००,०००.००
		स्वास्थ्य	
१	२४	जेष्ठ नागरिक घर दैलो स्वास्थ्य कायक्रम	३५०,०००.००
२	२४	हेल्थपोष्ट अनुदान	१००,०००.००
३	२४	अपाङ्ग भएका व्यक्तिलाई व्हील चेयर वितरण	१००,०००.००
४	२४	राष्ट्रिय कार्यक्रम भिटामिन ए लगायतका कार्यक्रमहरु	७०,०००.००
५	२४	सामुदायिक विद्यालयका विद्यार्थीहरुको स्वस्थ्य परिक्षण	१००,०००.००
६	२४	यूवा तथा महिलाहरुलाई सरसफाई तथा संतुलित भोजन तालिम	७५,०००.००
७	२४	स्वास्थ्य सम्बन्धि अध्ययन भ्रमण व.स्वा.का.समिति	१००,०००.००
८	२४	रक्तदान कार्यक्रम वर्षको २ पटक	१२०,०००.००
		खानेपानी	
१	२४	मंगलहिटी मुहान संरक्षण	५०,०००.००
२	२४	कुवा संरक्षण	५०,०००.००
		लैङ्गिक समानता सामाजिक समावेशीकरण	
१	२४	उद्यमशिलता तालिम - महिला, युवा, जनजाती, दलित आदि	५,००,०००
२	२४	प्रस्ताव तथा प्रतिवेदन लेखन - ,,	५०,०००

सि.नं.	वडा नं.	योजनाको विवरण	रकम
३	२४	कानूनी साक्षरता लालिम - ,,	३०,०००
४	२४	महिला समूह विच अन्तरक्रिया	२०,०००
५	२४	साबुन बनाउने तालिम	७५,०००
६	२४	व्युटि पार्लर तथा सिलाई एडभान्स तालिम	४,००,०००
७	२४	ड्राईभिङ तालिम	४,००,०००
८	२४	वडास्तरिय बाल क्लब हाजिरी जवाफ प्रतियोगिता	५०,०००
९	२४	बालबालिका फुटबल / फुटसल संचालन	५०,०००
१०	२४	किशोर किशोरीहरुको लागि दुर्व्यशन सम्बन्धी जनचेतना कार्यक्रम	२५,०००
११	२४	मेकानिकल तालिम संचालन युवा तथा दलित	२,००,०००
१२	२४	युवा वडा स्तरिय दौड प्रतियोगिता	१,००,०००
१३	२४	दलित महिला झोला बनाउने तालिम	१,००,०००
		संस्कृति प्रवर्द्धन	
१	२४	मखुण्डोल टोल साँस्कृतिक समूह	१,००,०००
२	२४	खैजडी भजन समूह	५०,०००
३	२४	नौमति बाजा खरिद तथा संरक्षण	२,५०,०००
४	२४	धिमेवाजा संरक्षण	१,००,०००
५	२४	सिद्धाश्रम शक्ति केन्द्र भजन सामाग्री	१,००,०००
		वातावरण तथा विपद व्यवस्थापन	
१	२४	विपद व्यवस्थापन कोष	२,००,०००
२	२४	विपद व्यवस्थापन सम्बन्धी प्राथमिक उपचार तालिम	२,००,०००
३	२४	वातावरण संरक्षण	१,००,०००
४	२४	जल उत्पन्न प्रकोप नियन्त्रण कार्यक्रम	५,००,०००
		संस्थागत विकास	
१	२४	कर्मचारी जनप्रतिनिधी क्षमता विकास तालिम	३,५०,०००
२	२४	नमुना वडा अन्तरक्रिया तथा अध्ययन भ्रमण	३,७०,०००
१	२४	**वडा मर्मत संभार**	**२७,५०,०००**
		जम्मा	**२,७५,००,०००**

वडा नं. २५ को विनियोजित रकम रु २ करोड ७५ लाख

सि.नं.	वडा नं.	योजनाको विवरण	रकम
		पूर्वाधार विकास	**२,१२,७५,०००**
१	२५	वडा भवन निर्माण	५०,००,०००
२	२५	नख्खुडोल नागरिक टोलमा ढल हालि ग्राभेल/ब्लक छाप्ने	१०,००,०००
३	२५	गुरुङ्गटोल, नख्खुडोलमा २७१ मिटर बाटो ग्राभेल	५,००,०००
४	२५	पितृकुण्ड देखि बाहुनधारसम्म ३०० मिटर बाटो ग्राभेल	२,००,०००
५	२५	छयासीकोट देखि कार्यविनायक जाने बाटोको बाँकी भागमा ढलान गर्ने	१४,००,०००
६	२५	भैंसेपाटी ढुङ्गेधारा जाने बाटो भत्किएकोले पुन:निर्माण	६,००,०००
७	२५	निरन्जन मल्लको घर जाने बाटो अधुरो काम पुरा गर्ने	६,००,०००
८	२५	डाँडा गाउँ ठाडो बाटो अपुरो ढलान पुरा गर्न	६,००,०००
९	२५	नख्खुटोल सूर्य कुमार थापा टोलबाट निस्कने ढल निर्माण गर्ने	१,७५,०००
१०	२५	खड्का गाउँको क्षेत्रपाल भैरबको तल ईनार जाने बाटो निमार्ण	१,५०,०००
११	२५	बाहुन टोलको अपुरो खानेपानी पाईप लाईन विस्तार गर्ने	४,००,०००
१२	२५	शर्वेश्वर चोक देखि देव हरि थापाको घरसम्म २" को खानेपानी विस्तार	२,००,०००
१३	२५	डम्बर कालिका मार्गमा ब्लक छाप्ने	८,००,०००
१४	२५	क्रिया पुत्री भवन निर्माण	१०,००,०००
१५	२५	सैंबु आवासमा सि.सि. क्यामेरा जडान	१५,००,०००
१६	२५	सर्वेश्वर शिवालयको अधुरो ट्रष्ट पुरा र शौचालय निर्माण	१२,००,०००
१७	२५	प्रभावती किनारमा स्तम्भ र श्राद्धस्थल निर्माण	२०,००,०००
१८	२५	सैंबु आवासको दक्षिणकाली मन्दिर निर्माण	८,००,०००
१९	२५	विदारीजीको घर अगाडी बाटो निर्माण	७,५०,०००
२०	२५	प्रगती नगरको शिव मन्दिर जिर्णोद्वार	५,००,०००
२१	२५	क्षेत्रपाल भैरब मन्दिर जिर्णोद्वार	५,००,०००
२२	२५	सैंबु आवास भित्र चौतारा निर्माण	५,००,०००
२३	२५	भैंसेपाटी चोकको चौतारा निर्माण	५,००,०००
२४	२५	आवास भित्रको कार्य विनायक गुठी भवन अपुरो पुरा गर्न	४,००,०००
		जम्मा	**२,१२,७५,०००**
		विपद् तथा वातावरण विकास	**१६,७५,०००**
१	२५	राम शरणको घर अगाडि पहिरो रोकथाम	७,००,०००
२	२५	लोकतान्त्रिक चोकको सार्वजनिक जग्गामा पार्क निर्माण	३,००,०००
३	२५	लोकतान्त्रिक चोक पिपल बोटबाट पूर्व पट्टीको भागमा हरियाली निर्माण गर्ने	१,००,०००
४	२५	नमूना टो.सु. समिति छेउ वृक्षारोपण	१,००,०००
५	२५	सैंबु आवासको घण्टाघरसँगै पार्क निर्माण	४,७५,०००
		जम्मा	**१६,७५,०००**
	२५	**आर्थिक विकास**	**३,००,०००**
१	२५	करेसावारी अर्ग्यानिक तरकारी तालिम कार्यक्रम	१,५०,०००
२	२५	कौंसी खेती (एक घर एक बिरुवा वा एक कोठा एक गमला) कार्यक्रमको निरन्तरता	१,५०,०००
		जम्मा	**३,००,०००**

सि.नं.	वडा नं.	योजनाको विवरण	रकम
		सामाजिक विकास	**२,८००,०००**
	२५	महिला तालिम	
१	२५	उद्घोषक तालिम	५०,०००
२	२५	किशोरी सचेतना तालिम	५०,०००
३	२५	दलित जागरण तथा सम्मान कार्यक्रम	५०,०००
४	२५	चेतना स्तर अभिबृद्धि तालिम	५०,०००
	२५	शिक्षा समन्वय समिति	५,००,०००
१	२५	• वडाको शैक्षिक गुणस्तर अभिबृद्धि कार्यक्रम	
२	२५	• सामुदायिक तथा संस्थागत विद्यालयहरुको गोष्ठी तथा अन्तरक्रिया कार्यक्रम	
१	२५	• बालबालिको शैक्षिक भ्रमण	
२	२५	• शैक्षिक सामाग्री निर्माण तालिम	
३	२५	• वडा प्रोफाइल निर्माण	
४	२५	• विषयगत शिक्षकहरु बीच अन्तरक्रिया	
५	२५	• विद्यालयहरुको निरीक्षण भ्रमण	
६	२५	• शिक्षा समन्वय समितिको नियमित बैठक	
७	२५	• राम्रो काम गर्ने शिक्षकलाई पुरस्कार	
		खेलकुद	१५,००,०००
१	२५	वडास्तरीय फुटबल प्रतियोगिता	
२	२५	वडास्तरीय दौड प्रतियोगिता	
	२५		
	२५	जेष्ठ नागरिक	
१	२५	तीर्थ भ्रमण कार्यक्रम	३,००,०००
२	२५	स्वास्थ्य शिविर संचालन	१,००,०००
३	२५	जेष्ठ नागरिक घरदैलो स्वास्थ्य परीक्षण कार्यक्रम	१,००,०००
४	२५	सांस्कृतिक सम्पदा अवलोकन भ्रमण	१,००,०००
	२५	**जम्मा**	**२८,००,०००**
		मर्मत तथा सम्भार	**६,५०,०००**
१	२५	पारमार्थिक धामको अपुरो काम पुरा	१,५०,०००
२	२५	सफल मार्गको शिव मन्दिर जिर्णोद्वार	२,००,०००
३	२५	नख्खुडोल बालकुमारी मन्दिरको सिढी तथा रेलिङ्ग मर्मत	२,००,०००
४	२५	प्रभावती गुठी भवन जिर्णोद्वार	१,००,०००
५	२५	**जम्मा**	**६,५०,०००**
१	२५	विपद व्यवस्थापन कोष	१,००,०००
१	२५	**भैपरी**	**७,००,०००**
		जम्मा	**२,७५,००,०००**

वडा नं. २६ को विनियोजित रकम रु २ करोड ७५ लाख

सि.नं.	वडा नं.	योजनाको विवरण	रकम
		संस्कृति/सम्पदा संरक्षण	
१	२६	वडामा रहेका ८ वटा बाजागाजा संरक्षण कार्यक्रम	४,००,०००
२	२६	डोचापाखा किरियापुत्री भवन वाल निर्माण	९,००,०००
३	२६	जैनखेलमा किरियापुत्री भवन निर्माण	१०,००,०००
४	२६	बारक्व मा पाटी निर्माण	१०,००,०००
		युवा तथा खेलकूद	३,००,०००
१	२६	युवाहरुकोलागि क्षमता बिकास कार्यक्रम	
२	२६	खेलकुद कार्यक्रम	
		महिला तर्फ	६,००,०००
१	२६	महिलाहरुकोलागि नेतृत्व बिकास तालिम	
२	२६	महिलाहरुलाइ उद्घोषण तालिम	
३	२६	महिलाहरुलाई सिलाई बुनाई तालिम	
४	२६	लोकसेवा कक्षा तयारी कक्षा	
५	२६	एकल महिला नेतृत्व/क्षमता बिकास तालिम	
		जेष्ठ नागरिक	
१	२६	बुद्ध बिहारमा जेष्ठ नागरिकहरुको लागि बिबिध कार्यक्रम	३,००,०००
२	२६	भृङ्गारेश्वर मन्दिरमा जेष्ठ नागरिकको लागि बिबिध कार्यक्रम	२,००,०००
३	२६	वडाका जेष्ठ नागरिकहरुको लागि बिबिध कार्यक्रम	३,००,०००
		बालबालिका तर्फ	२,००,०००
१	२६	खेलकुद कार्यक्रम	
२	२६	नेतृत्व बिकास कार्यक्रम	
३	२६	हाजिरी जवाफ कार्यक्रम	
		शिक्षा तर्फ	
१	२६	मोतीबिनायक आधारभूत बिद्यायालय	२,००,०००
		पूर्वाधार निर्माण	
१	२६	वडा कार्यालय परिसर संरक्षण	१५,००,०००
२	२६	पम्ब प्रति जग्गा संरक्षण	५,००,०००
३	२६	माथिल्लो बिष्ट टोलमा ढल तथा ढुंगा छपाई	८,००,०००
४	२६	तल्लो बिष्टटोलमा ढल तथा ढुंगाा छपाई	१०,००,०००
५	२६	मगरगाउँ बाटो ढल तथा ढुंगा छपाई	१०,००,०००

सि.नं.	वडा नं.	योजनाको विवरण	रकम
६	२६	पाचो बाटो बिस्तार तथा ब्लक छपाई	१५,००,०००
७	२६	झुल्चा बाटोमा रिटेनिङ वाल निर्माण	१०,००,०००
८	२६	जैनिखेल बाटो बिस्तार	१०,००,०००
९	२६	लालीगुराँस टोलमा ढल निर्माण	५,००,०००
१०	२६	प्रकाशको घर देखि चक्रबहादुरको घर हुँदै देबस्थिान सम्म ढल र बाटो निर्माण	२०,००,०००
११	२६	कलपाटन राजकुलो बाटो विस्तार तथा ढल निर्माण	२०,००,०००
१२	२६	ध्रुब कार्कीको घरदेखि रामजीको घर जान बाटो सम्म ढल निर्माण र ब्लक छपाई	७,००,०००
१३	२६	मूल सडक देखि प्रदिप थापाको घर सम्म ढल र ब्लक छपाई	५,००,०००
१४	२६	बत्तिको पोल तथा तार ब्यबस्थापन	३,००,०००
१५	२६	देगुर्चा बाटो बिस्तार	१५,००,०००
१६	२६	लाईब्रेरी निर्माण	१०,००,०००
१७	२६	कृष्ण मन्दिरमा ढुंगा छपाई	२,००,०००
१८	२६	बर्निङ लाईट क्लब भवन तला थप	७,००,०००
१९	२६	मर्मत कार्य, भैपरी, विविध	३३,००,०००
२०	२६	सडक बत्ति	२,००,०००
२१	२६	साना स्वास्थ्य कार्यक्रम	५,००,०००
२२	२६	आँखा स्वास्थ्य शिविर	
२३	२६	मुटु स्वास्थ्य शिविर	
२४	२६	महिलाहरुको लागि पाठेघर जाँच शिविर	
२५	२६	हाडजोर्नी तथा नशा सम्बन्धी शिविर	
		कृषि लक्षित कार्यक्रम	
१	२६	आधुनिक तथा अर्गानिक कृषि ब्यबसाय संचालन कार्यक्रम	१,००,०००
		वातावरण	
१	२६	फोहोर मैला तथा वातावरण	२,००,०००
२	२६	विपद व्यवस्थापन कोष	१,००,०००
		जम्मा	**२,७५,००,०००**

वडा नं. २७ को विनियोजित रकम रु २ करोड ७५ लाख

सि.नं.	वडा नं.	योजनाको विवरण	रकम
		पूर्बाधार	**१,८४,००,०००**
१	२७	सिभिल होम्स देखि चौतारा सम्म मुल बाटोमा ह्युम पाईप राख्ने	१४,००,०००
२	२७	बाखटमा निर्माणधिन समुदायिक भबन निर्माण पुर्णता	१८,००,०००
३	२७	दम्पाट देखि देगुचा सम्म रिटेनिङ्ग वाल लगाई बाटो ढलान	१४,००,०००
४	२७	बाल कुमारी चौर देखि साउजल घलङ्गा हुदै १ नं राजकुलो सम्म बाटो बिस्तार	१८,००,०००
५	२७	देगुचा देखि २ नं राजकूलो सम्म ह्युम पाईप जडान	४,००,०००
६	२७	लाछी सत्तलमा दात्ती ईट्टा जडान	९,००,०००
७	२७	लाछीको पोखरी संरक्षण	९,००,०००
८	२७	कृष्ण मन्दिरको वरिपरी पर्खाल निर्माण लगायत अगाडी चौतारा निर्माण	४,००,०००
९	२७	दिनेशको घर पछाडीको बाटो निर्माण	३,००,०००
१०	२७	बाबुजीको घरको आगन देखि पानी निकाशा	३,००,०००
११	२७	महिला भवन निर्माण	२०,००,०००
१२	२७	सुनाकोठी गाउ सुधार समिति भबनमा शौचालय तथा रङ्ग रोगन	५,००,०००
१३	२७	देकेब पोखरी निर्माण पुर्णता	३,००,०००
१४	२७	चोकिबमा ह्युम पाईप तथा ढुङ्गा छाप्ने पुर्णता	३,००,०००
१५	२७	चोकिब पोखरी पुर्णता	२,००,०००
१६	२७	फङ्गासी बुद्ध मन्दिर परिक्रमा स्थल निर्माण	५,००,०००
१७	२७	साउजल पोखरीमा ढङ्गेधारा निर्माण	५,००,०००
१८	२७	कुलाफलको पार्टी भित्र काठ बिछ्याउने रंगरोगन र मर्मत गर्ने	४,००,०००
१९	२७	सिपुचामा चिगु गुठी (भुकुचा) मा ब्लक छाप्ने	३,००,०००
२०	२७	होचलमा बाटो मर्मत ढुङ्गा बिछाउने	५,००,०००
२१	२७	चौतारा युवा कल्ब मर्मत	३,००,०००
२२	२७	राकेशको घरदेखि मंगलको घरसम्म ब्लक तथा पानी निकाशा	५,००,०००
२३	२७	चौतारामा खानेपानी लाईन बिस्तार पुर्णता दिने	३,००,०००
२४	२७	जनहित युबा कल्व देखि सुन्दरको घर सम्म ब्लक छाप्ने	२,००,०००
२५	२७	सन्तोषी माताको मन्दिर अगाडी रिजर्भ टयाङ्की निर्माण गर्ने	५,००,०००
२६	२७	राजकुमारको घर देखि राजुको टहरा सम्मको बाटोमा ब्लक छाप्ने	२,००,०००
२७	२७	मशानघाँट मर्मत	५,००,०००
२८	२७	थापाडोलमा खुड्किलो निर्माण	३,००,०००
२९	२७	स्वास्थ्य भवनमा ट्रष्ट निर्माण	३,००,०००

सि.नं.	वडा नं.	योजनाको विवरण	रकम
३०	२७	भृङ्गारेश्वर महादेब बगैचा ब्यबस्थापन	२,००,०००
		संस्कृती तथा सम्पदा	**१०,०००,००**
१	२७	वडा नं २७ मा रहेको घलङ्गचा वाल कुमारी चौर थापा गाउ लगायत कुवा संरक्षण	६,००,०००
२	२७	वडा नं २७ मा रहेको भजन संरक्षण	३,००,०००
३	२७	बौद्ध जन बिहार परियती शिक्षा संचालन	५०,०००
४	२७	शिबरात्री पुजा	५०,०००
		बिपद तथा बाताबरण बिकास सरसफाई पार्क/ सार्बजनिक जग्गा संरक्षण / भुसंरक्षण र बिपदकोष	१२,००,०००
१	२७	बिपद व्यवस्थापन कोष	२,००,०००
२	२७	थापाडोलमा भुसंरक्षण तथा बाटो मर्मत	१०,००,०००
		सामाजिक बिकास शिक्षा/ स्वास्थ्य/ खेलकुद जनचेतना मुलक कार्यक्रम लक्षित बर्ग तथा आयमुलक कार्यक्रम	**३०,००,०००**
१	२७	स्वास्थ्य चौकी ब्यबस्थापन	१,००,०००
२	२७	बाल बिकाश केन्द्र ब्यबस्थापन	२,००,०००
३	२७	महिलालाई सिप तथा क्षमता अभिबुद्धि कार्यक्रम	६,००,०००
४	२७	अपाङ्गतालाई क्षमता अभिबुद्धि कार्यक्रम	१,००,०००
५	२७	ज्येष्ठ नागरिक अबलोकन भ्रमण	२,००,०००
६	२७	एकल महिलालाई सिपमुलक कार्यक्रम तालिम	१,००,०००
७	२७	ब्याटमिन्टन कोर्ट निर्माण	१०,००,०००
८	२७	युबा क्षमता अभिबुद्धि	३,००,०००
९	२७	वडा नं २७ का कर्मचारी र जनप्रतिनिधीहरुलाई अबलोकन भ्रमण	२,००,०००
१०	२७	बौद्ध जन बिहार दिवा सेवा संचालन	२,००,०००
११	२७	योग शिबिर संचालन	१,००,०००
		आर्थिक बिकास कृषि/ पर्यटन/ बित्तिय/ब्यबस्थापन/ बाणिज्य	**८,००,०००**
१	२७	तिरमिरे कुलो मर्मत	८,००,०००
१	२७	**भैपरी तथा मर्मत**	३०,००,०००
		जम्मा	**२,७५,००,०००**

वडा नं. २८ को विनियोजित रकम रु २ करोड ७५ लाख

सि.नं.	वडा नं.	योजनाको विवरण	रकम
१	२८	निभः पुन निर्माण	३०,००,०००
२	२८	बाजा गाजा संरक्षण	१५,००,०००
३	२८	खोन्दह बाटो बिस्तार	१०,००,०००
४	२८	दरचा बाटो विस्तार	५,००,०००
५	२८	च्वाकपा बाटो विस्तार	१०,००,०००
६	२८	ध्वापा बाटो विस्तार	१०,००,०००
७	२८	पहाड बाटो विस्तार	१०,००,०००
८	२८	व्यान्मिन्टन भवन मर्मत	५,००,०००
९	२८	उस्सु भवन निर्माण	५,००,०००
१०	२८	तःननी ढुंगा छाप्ने	६,००,०००
११	२८	न्हु तुठी ढुंगा छाप्ने	६,००,०००
१२	२८	समल टोलमा ढुंगा छाप्ने	२०,००,०००
१३	२८	धषि ननी ढुंगा छाप्ने	५,००,०००
१४	२८	ल्यावुमा ढुंगा छाप्ने	५,००,०००
१५	२८	साल बाटो ग्राभेल गर्ने	१०,००,०००
१६	२८	दरचा बाटो ग्राभेल	५,००,०००
१७	२८	विद्यालय व्यवस्थापन	१०,००,०००
१८	२८	स्वास्थ्य क्षेत्र व्यवस्थापन	५,००,०००
१९	२८	एम्बुलेन्स व्यवस्थापन	३,००,०००
२०	२८	नेवा लिपि कक्षा संचालन	२,००,०००
२१	२८	युवा, बालबालिका, अपाङ्ग, महिला र खेलकुद	१०,००,०००
२२	२८	सामुदायिक हेल्थ पोष्ट मर्मत	५,००,०००
२३	२८	दारेबाटो निर्माण	१०,००,०००
२४	२८	समल पाटी जिर्णोद्वार	१०,००,०००
२५	२८	मर्मत	२७,५०,०००
२६	२८	वडा भवन निर्माण	३४,५०,०००
२७	२८	विपद व्यवस्थापन कोष	१,००,०००
		जम्मा	**२,७५,००,०००**

वडा नं. २९ को विनियोजित रकम रु २ करोड ७५ लाख

सि.नं.	वडा नं.	योजनाको विवरण	रकम
१	२९	धुसल पानी ट्यांकी देखि ताल सम्मको अपुरो जः धः बाटो निर्माण	१०,००,०००
२	२९	नग्मा देखि खोन्चा सम्मको बाटो अपुरो बाटो निर्माण	१०,००,०००
३	२९	मसान देखि मुल बाटो सम्म बाटो निर्माण	१०,००,०००
४	२९	लाखां पुखु मर्मत सम्भार	८,००,०००
५	२९	लखुर बाटो ब्यबस्थापन	२०,००,०००
६	२९	पिपल्स स्कुल देखि लखुर जाने बाटो ब्यबस्थापन	१०,००,०००
७	२९	धुसल पाटी पुन निर्माण	१२,००,०००
८	२९	वडा मर्मत	३४,००,०००
९	२९	वडा अनलाइन डाटा कलेक्सन	३,५०,०००
१०	२९	बिश्व बिद्या मन्दिर जाने बाटो कुलो र बाटो ब्यबस्थापन	५,००,०००
११	२९	प्रोजेक्टर सहित ल्यापटप खरिद	२,००,०००
१२	२९	मसानमा आधुनिक चिम्नी निर्माण	१५,००,०००
१३	२९	२९ वडामा आवश्यकता अनुसार राजकुलो मर्मत	१०,००,०००
१४	२९	सस्कृति प्रबर्द्धन गर्न बाजा खललाई प्रोत्साहन स्वरुप	२,००,०००
१५	२९	महिला तथा बाल बालिका , युवा, जेष्ठ तथा अपांग कार्यक्रम	२०,००,०००
१६	२९	पदाधिकारीहरु कमचारीहरुको क्षमता अभिबृद्धि तथा अबलोकन भ्रमण	३,५०,०००
१७	२९	कृष्ण प्रणामी मन्दिरको पुर्बतिरको अपुरो बाटो निर्माण	१०,००,०००
१८	२९	जेष्तापुर बुद्ध बिहारमा प्लाष्टर	३,००,०००
१९	२९	खानेपानी ब्यबस्थापन तथा मर्मत	२,००,०००
२०	२९	कृष्ण मन्दिर पछाडी रमेशको घर देखि चाढः सम्म पाइप ब्यबस्था	३,००,०००
२१	२९	२९ वडामा ढल निकास ब्यबस्थापन	२५,००,०००
२२	२९	दश घर देखि धनेश्वर घर सम्म कुलो निर्माण	५,००,०००
२३	२९	क्वार फल्चा निर्माण	८,००,०००
२४	२९	सतः फः ढोका संगको फल्चा पुन निर्माण	८,००,०००
२५	२९	डल्मको द्य : फल्चा निर्माण	१०,००,०००
२६	२९	रत्न बहादुरको घर देखि लखुर जाने बाटो सम्म कुलो ब्यबस्थापन गरी दायांबाया पर्खाल लगाउने	८,००,०००
२७	२९	चाढ देखि दरचा हुदै खोन्ध सम्मको गोरेटो बाटो फराकिलो गर्ने	१०,००,०००
२८	२९	बाताबरण संरक्षण तथा बिपद जोखिम ब्यबस्थापन कार्यक्रम	२,००,०००
२९	२९	पंचको घर देखि २८ वडा सिमाना कनिखेल सम्म बाटो ब्यबस्थापन	५,००,०००
३०	२९	विपद व्यवस्थापन कोष	१,००,०००
		जम्मा	**२,७५,००,०००**

अनुसूची- १

नगर स्तरीय गौरवका आयोजनाहरु

बजेट शिर्षक (क) ३०१२०

सि.नं.	योजना	रकम
2.1	Feasibility Study and Master Plan/DPR	
2.1.1	Bagmati Sacred Recreation Center	१०,००,०००
2.1.2	Lagankhel Area	१०,००,०००
2.1.3	Rajkulo Rehabilitation upto Lagankhel	१०,००,०००
2.1.4	Dhapagal Bazaar Building DPR	५,००,०००
2.1.5	अत्याधुनिक आकाशे पुल, लगनखेल	५,००,०००
2.1.6	Trunk Drainages from Lagankhel to Gwarko and Mangal Bazaar to Gwarko	१०,००,०००
2.1.7	ढुंगेधारामा पानी झार्ने योजना अन्तर्गत घटीमा ३ वटा ढुंगेधारा योजना संचालन गर्ने	३०,००,०००
3.1	Institutional Development and Governance	
3.1.1	Capacity Building/Training/IT/Office Support सेवा खरीद	५०,००,०००
3.1.2	Single Window System for public service	१०,००,०००
4.1	Social- Health/Education	
4.1.1	Scholarships for higher studies for vulnerable families	१०,००,०००
4.1.2	Design of Heart Hospital at Manido	५,००,०००
4.1.3	नगरस्तरीय अस्पताल	१,००,००,०००
5.1	Infrastructure Development- Transport/Entertainment/Smart Street Lights	
5.1.1	Traffic Managaement/Lights/Restrictions etc.	८०,००,०००
5.1.2	चक्रपथ दुर्घटना न्युनिकरण गर्न fencing वा अन्य उपयुक्त व्यवस्ञडट ागर्न	३५,००,०००
5.1.3	Road condition survey and Annual Road Maintenance Planning	१०,००,०००
5.1.4	Traffic Management/Control गर्न Low bed truck र wheel lock/accessories खरीद	४०,००,०००
5.1.5	सिटी हल वडा नं. २४	१,००,००,०००

सि.नं.	योजना	रकम
5.1.6	सिटी हल वडा नं. २५	५०,००,०००
5.1.7	मूख्य मूख्य सडकमा स्मार्ट स्ट्रिट लाईट जडान गर्न	१,५०,००,०००
6.1	वातावरण सरसफाई हरियाली प्रवर्द्धन	
6.1.1	Greenary of Ring Road	१०,००,०००
6.1.2	महानगरको विभिन्न उपयुक्त स्थानहरुमा बालमैत्री, अपांगमैत्री, ज्येष्ठ नागरिक मैत्री पार्क निर्माण	२,५०,००,०००
6.1.3	स्थानीय स्तरमै फोहरमैलाको Reuse, Recycle र Reduce लाई प्रोत्साहन गर्न	१०,००,०००
7.1	संस्कृति तथा सम्पदा प्रवर्द्धन योजना	
7.1.1	ललितपुर महानगर प्रांगनमा भगवान बुद्ध मूर्ति प्रतिस्थापना गर्ने	१०,००,०००
7.2	Economic	
7.2.1	Socio economic survey including unemployment	१०,००,०००

यो योजना तथा कार्यक्रमहरु नगर प्रमुखबाट प्रस्ताव हुने र कार्यपालिकाबाट अनुमोदन भई कार्यान्वयन हुने छन् ।